京城日報
朝夕刊共十二頁
本紙定價一部金五錢　一箇月金一圓　[illegible]
廣告掲載料　五號十五字詰一行金一圓　場所指定料(一行每に)金二十錢以上增
發行所　京城日報社

國產 ハント ウヰスキー　(ポケット型)　仁川花町 中山商會

鮮滿一如の大理念 意見完全に一致
半島人、皇國民として確認

【新京にて十一日大津本社特派員發】南總督の滿洲國訪問によつて在滿半島人は本質的に皇國民として確認されることにより日滿不可分、鮮滿一如理念はこゝに飛躍的前進を見、在滿同胞は感激と皇國民としての新しい覺悟とをもつて滿洲國建設に雄々しく協力することになつた、卽ち南總督は十日梅津軍司令官主催の歡迎會に臨んだが、開宴に先だち總督と軍司令官は鮮滿一如の方針の强化徹底について協議を遂げ兩者の意見は完全に一致した、宴始まるや梅津軍司令官は總督の滿洲國訪問に對する歡迎の言葉を述べたがその中に特に司令官は在滿半島人に對しては皇國民たる本質を有つてゐるものと確認し、同時に忠良なる滿洲國民たることを强調しこれを確認する旨を述べ、同席の張總理、各大臣、參議に深い感銘を與へた、特に滿洲參議は梅津司令官の半島人に寄せる溫情と南總督の熱烈なる努力と誠意に胸うたれ感淚に咽んでゐた、かくて六年前朝鮮における南・植田會見によつて基礎づけられた鮮滿一如の方針は茲に劃期的强化を遂げ、日滿兩國間の歷史に輝かしき一ページを飾つた

當面の內外諸政策
首相端的に方針披瀝

【東京電話】近衞首相は十一日午後五時より首相官邸において內閣記者團と會見、前後一時間に亘り今次の內閣改造並に翼贊會改組を繞る諸問題を中心として
一、今次內閣改造の意義と今後の問題
一、經濟新體制確立要綱と生產擴充並に物價政策など經濟諸政策の問題
一、行政機構の改革
一、大政翼贊會改組後の運動方針
一、興亞團體統合問題
一、議員俱樂部問題
一、事變處理の進捗狀況並にその前途
一、三國同盟强化の具體策
一、東亞共榮圈と南方問題
一、對米、對ソ關係
一、松岡外相歸朝後の外交新展開
など當面の內外諸問題につき端的なる一問一答を試みた【寫眞＝近衞首相】

內閣改造一段落

問 政府は小倉無任所相並に豐田商相、鈴木企畫院總裁を迎へて內閣政治力の强化を行つたがその改造の意義如何
答 小倉君は實業界の長老の意味で後の二人は企畫院といひ商工省といひ軍需省の性格を持ちつゝあるので陸海軍に理解あり內閣にも通じてゐる人が都合がよいと考へたからで、それには豫後備の人ではなく現役にあり、しかも最近まで軍の中樞にゐた人が豫備になつてやるといふところに今回の改造の意義があると思ふ
問 豐田商相、鈴木企畫院總裁は軍部の代表といふ意味での入閣か
答 それ程强いものではない
問 內閣政治力の强化は今回の改造で一段落したと考へてよいか
答 機構の上では考へることもあらうが機構よりも人の問題が主である、機構は運用でやりたい、人的には現在ではこれ以上動かす必要はない
問 內閣の運用方針、例へば六相會議とか經濟會議などを設置する考へはないか
答 六相會議とか經濟會議とかは考へてゐない、何か特殊の問題で經濟閣僚が集ることはあるかも知れないがインナーキャビネットの如く特に黨中黨を作ることは面白くない、連絡會議に出席する閣僚は特殊の職務を持つてゐるので特別である、小倉君が今連絡會議に入ることは考へてゐない
問 政戰兩略の一致といふ點から連絡會議の外に何か國防會議その他特に考へてゐる點はないか
答 現在の連絡會議だけで大體よいだらう、國防會議については研究したが名案も出ない、連絡會議の運用で進むつもりである

近く經濟問題懇談

問 政府はさきに新體制要綱を確立したが今後その取扱は如何にするか
答 經濟新體制の基本要綱は誰が入つても變らぬと思ふ、小倉君の役割については經濟閣僚を纏めるといふ點があるが私には小倉君のやうに特に省を持たない位置の人で油の役目を勤めることが必要であると考へてゐる、經濟問題についても小倉君の意見を充分に取入れたいと思ふ
問 經濟諸問題の爲に特に經濟閣僚會議を設置する意思はないか
答 常設的に設ける必要はないと思ふが、然し問題によつて關係閣僚が集ることは差支へない、然しまだこの點については小倉、豐田兩相と充分に話合つてゐない、或はそのやうなことをやるやうになるかも知れぬ
問 生產力擴充と物價政策との關係如何
答 その點は一つ小倉無任所相に聞いて貰ひたい
問 小倉氏の入閣により物價政策に何等かの變化を來すのではないかと見てゐる向もあるが如何
答 低物價政策は動かさぬ建前である
問 官民を以て構成する最高經濟會議を設置する考へはないか
答 今の所はない、ただ經濟問題について財界人を呼んで小倉君や軍部大臣が時々寄つて話合をしようとの話はある、今までばらばらの狀態にあつた軍官民が經濟問題について會議の形式でなく懇談の形でじつくりと話合つてゆかうと思つてゐる
問 それは近い中に實現するか
答 近い中に實現する運びにならう

行政機構の改革

問 行政機構の改革に就いては旣に企畫院などにおいて案が出來てゐるといふが如何
答 案は出來てゐるやうだが今取急ぎ機構をいじる考へはない、官吏制度の改革案が樞府を通つた時に調査會を作ることが條件だつたこの調査會は目下立案中である、官吏新體制等はこれが出來上つた上でかけられることにならう
問 商工省、企畫院の軍需省的性格についてもこの委員會にかけるか
答 多分さうなるだらう

翼贊會問題

問 改組された翼贊會の運動方針如何
答 翼贊會は矢張り翼贊運動から本來の目標卽ち國民組織を作ることがその目標だからその組織の育成强化を圖るといふ點に主眼がある、今度の改組によつて事務局は縮小されたが中心となり政策に重點を置かずに各團體の再組織に重點をおいてゆく
問 調査委員會はどういふ風に設置するか
答 貴衆兩院議員その他民間各界の人を以て各種委員會を作る、それが各省別になるかどうか又委員數をどれ位にするか極つてゐない
問 總務會は作るか
答 結局作ることとならう
問 改組後の翼贊運動の中心はどこか
答 總務だらう、總務會が中心で兩翼に委員會、事務局があるものと見ていゝではないか
問 委員會は委員長を設けるか
答 各委員會を統轄する委員長を恒久的のものにするかどうか、各部の委員長を恒久的のものにするかどうか、研究中である
問 柳川法相は何時まで副總裁を兼任するか
答 當分兼任のまゝである
問 當分の意味は
答 副總裁が司法大臣を兼ねても差支へない、特に仕事の上で差支へあれば別だが、現在は事務總長も出來たし兼任でいゝではないか
問 東亞局が興亞諸團體の統合に當ることとなつてゐるが如何にこれを具體化してゆく方針か
答 興亞團體には聯合會が出來て首相が總裁に、興亞院の總務長官が會長になつてゐる、將來は一本となるうが直ちにといふわけにはゆかぬ

議員俱樂部

問 議員俱樂部の今後について如何に考へるか
答 議員の中で社交的意味で俱樂部を作るといふ話もあり、これには贊成である、自分にも話はあつたが貴衆兩院が一緒になつてゆく場合と答へておいた
問 議員俱樂部の理事長にとの話があつた場合にはどうするか
答 それはその時に考慮する

南京政府を育成

問 支那事變處理の進捗狀況並にその前途の見透し如何
答 昭和十三年の一月三日の聲明に重慶政權と雖も從來の政策を抛棄して、人的構成を新にしてくるならば提攜してゆくとあるが、その根本には變りないが、汪政府を育成してゆかねばならぬ
問 しからば今後の重慶政權の取扱は如何にするか
答 汪政府を育成するため、絕對的に重慶を無視するのではない、重慶政權と汪政府との合流により全面的の和平が實現すればこれにこした事はないといふ考へをもつて進んでゐる
問 東亞共榮圈の確立、就中南方問題についての考へ方如何
答 南方に對しては經濟的(平和的)發展で武力を行使する考へは全然ない
問 蘭印との交渉は如何
答 蘭印は現在英國の必勝を信じてゐるやうであるが、日本に必要な物資がドイツに行く事をおそれて物資を出す事を澁るのでこの交渉は容易でない
問 最近の佛印との關係如何
答 經濟交渉もその中には纏まらう、佛印紛爭の調停に日本が代償を求めなかつたことは蘭印あたりでも好感をもつて見てゐる

外交方針は不變

問 三國同盟を更に强化するといはれてゐるが如何
答 更に强化するといつてもこれ以上にはないのだ、然し松岡外相が歸國したら色々と先方の話もあるだらうと思ふ、今電報も來てゐないしすべては外相が歸つて來てからあとの事だ
問 對ソ關係如何
答 今のところ何んともいへないしかし惡い方に向つてゐないと思ふ
問 對ソ關係は個々の問題を削々に調整してゆくつもりか
答 個々の問題についても旣にやつてゐる、全般的の調整が出來れば幸ひだ、その努力はしてゐる
問 對米關係は如何
答 アメリカは日本が樞軸に參加してゐる限り、又支那事變を續けてゐる限り經濟的對日壓迫を加へるであらう、しかし三國同盟の意義が端的にいつてアメリカの參戰を防止するのが一つの目的であることをアメリカに知らさなければならぬと思ふ、野村大使がこの點についてアメリカに在つて努力中である
問 日米關係は今後更に惡化する一方ではないか
答 必ずしもさうではなく、實際の問題として三國同盟締結以來アメリカの態度は同盟締結前と餘り變りはない、しかし一般の空氣はよくないやうだ
問 英米の對蔣援助についてどう考へるか
答 英米の對蔣援助は今後益々强化されるかも知れぬが、その效果は疑問である
問 松岡外相の歸朝後外交方針の轉換があると考へられてゐるがどうか
答 三國樞軸を中心にしてゆくことについては松岡外相が歸つて來ても少しも變化はない、現在豫想されるところでは轉換が得られね、要するにソ聯といひ、アメリカといひ、どこの國とも打開出來ないやうな難關に逢着して動きがとれぬ情勢ではないと思ふ

殖えゆく貯金・明けゆく興亞！

自ら陣頭に起て
皇國明日の國防に罅隙許さず
軍司令官師團長會議 東條陸相訓示

【東京電話】東條陸相は十一日の軍司令官、師團長會議第一日の開會劈頭左の如き訓示を行つたが特にその中で
一、所謂陣頭指揮に依る軍紀的軍務處理を以て時局突破をなすべきこと
一、軍費、軍需資材等を一層節用愛護すべきこと
一、自ら陣頭に挺身して國軍戰力の急速育成を完遂すると共に明日の國防に聊かの罅隙なからしめざると
等の諸點を力說强調して會同の全軍司令官並に師團長の一段の努力工夫を要望した

東條陸相訓示

軍狀奏上のため諸官上京の機においてその壯容に接し所懷を開陳するは本官の誠に欣快とするところなり、本官の諸官に要望する諸點は、新任以來屢次これを明示し諸官亦旣にこれを熟知せり、[illegible]

本義 軍は先づ自體の刷新充實と皇道適正なる運營とを期し、[illegible]國防國家體制の確立に邁進するを以てこれが基本とし、特に下に長たるものはその職權と責任とを明かにし所謂陣頭指揮による軍務處理を以て事に當り[illegible]、皇國百年の[illegible]、軍が凡百の困難を克服して支那事變の目的を完遂すると共に皇國明日の國防に聊かの罅隙なからしめんがため、諸官等軍の上級指揮官は今日の最急務は須く自ら陣頭に挺身してその熱烈の氣魄と豐富なる識見とを以て麾下將兵に滲透徹底し、如上の要目を速かに具現實行し以て眞に

軍規 嚴正にして精强なる軍隊を錬成し、國軍戰力の急速なる充實向上を期するにありと確信す

諸官 宜しく一段の努力工夫に依り本官意圖の徹底實現を期すべし

向上と軍事技術の刷新及び制度運營の合理化とを基調とする軍能率化の促進は、共に現下國軍の實況に鑑み諸官と共にその成果の急速なる實現を期するところなり、更に又邦家の現狀に鑑み軍費、軍需資材の節用愛護に關しては諸官の努力を倍徙するの要愈々切なるものあり[illegible]

首相招待午餐會

【東京電話】近衞首相の軍司令官師團長招待午餐會は十一日正午より首相官邸に開催、軍司令官、師團長側より中村朝鮮、本間台灣兩軍司令官外各師團長、陸軍省、參謀本部、敎育總監部より同會議關係者、政府側よりは近衞首相以下各閣僚、內閣各參議が出席した

希兵捕虜既に十萬
獨逸國民の意氣衝天

【ベルリン特電】【十日發】電擊一閃忽ちにユ、希の各戰略的要衝を拔いて英ユ希聯合軍を大混亂に陷れ、赫々たる戰果を擧げたドイツ軍はその後引續き豫定の進擊を續けてゐるがベルリンで入手した情報を綜合するに、先のポーランド作戰所要日數十八日の記錄を破つて希、ユ兩國に最後の止めを刺すが如き、赫然無比な一大新奇襲作戰が目下順調に進められてゐる

バルカンにおける第一期作戰の成功とエヂプト國境に肉薄しつゝある獨伊聯合軍の偉大な進擊によつて東地中海一帶におけるドイツ軍の勝利は今や確保されたとの印象がベルリンでは愈よ强まり、ドイツ國民は特に意氣軒昂の氣概を示してゐる

ドイツ軍當局の發表によればヴァルダル河以東のギリシ軍の捕虜は今までに判明しただけで既に八萬を算へ全體では十萬に上るものと見られてゐる

なほギリシヤのメタクサス要塞線はマヂノ線攻略と殆んど同じ奇襲戰法でこれを一氣に屠り、ドイツ軍は同地守備に必要な最少限の部隊を殘して續々他の戰線に移動しつゝある

希軍司令官投降

【ベルリン十日同盟】十日午後十一時DNB通信の發表によればギリシヤのマケドニヤ司令官バコプルス將軍は九日ドイツ軍に降服して來たが、同將軍の語るところによればイギリス軍はギリシヤ軍が勇敢に戰鬪してゐる背後においてヴァルダルの橋梁を爆破してその後方路を遮斷してしまつたので、同將軍はイギリス軍の不信行爲に憤激し遂にドイツ軍に對し武器を投出すことを決意するに至つたものである

ホ洪攝政進駐 聲明

【ニューヨーク十日同盟】ホルティ洪攝政は十日ユーゴー國內のハンガリー領たるバナート、バーチカ兩地方に對し軍隊の進駐命令を發したが、APベルリン電によればホルティ攝政はハンガリー國民に對し今回の措置を說明し次の如く聲明した
今回進駐命令を發したのはセルビヤ人の手より舊ハンガリー領居住同胞を保護し同地方の秩序を維持せんがためであり、ハンガリーは將來セルビヤ人と共に平和な生活を營むことを欲するものである

日獨伊混合委員會 ベルリンで初會合

【ベルリン十日同盟】三國條約に基く一般、軍事、經濟混合委員會は日獨伊三國より委員を選出し構成を急いでゐたが十日正午よりドイツ外務省においてリッベントロップ外相司會の下に初會合を開催、大島大使、アルフイエリ伊大使がそれぞれ日伊委員として出席し、約一時間に亘つて種々協議を遂げた、今後隨時各部委員會を開催し具體策につき協議を遂げる方針である、なほディーンスト・アウス・ドイッチュランド通信はこの初會議の意義を重視して次の如く論じてゐる
今回の第一回會談においては政治、經濟、軍事、文化、社會など各領域に亘る三國の協力に關する基本的方針につき協議が行はれ、新秩序を建設せんとするこの三國の緊密な協力こそ國際聯盟の種々な畫策に代るべきものであるといふのがドイツの見解である

浙贛の要衝攻擊

【上海十一日同盟】支那方面艦隊報道部發表＝海軍航空部隊の精銳は十一日正午大擧して浙贛ルートの要衝を攻擊せり、卽ち森部隊長の率ゐる高橋、多平、武田の各編隊群は相前後して浙贛線上饒における軍事施設、驛などに多數の爆彈を浴びせ大火災を起さしめた、また三原部隊長の指揮する石原、石橋の各隊はそれぞれ麗水、貴溪、玉山を攻擊し敵倉庫等の軍事施設に巨彈を集中し多大の損害を與へたり

翼贊會の各副部長決定

【東京電話】翼贊會各副部長は十一日左の如く決定發表された
◇總務局 庶務部副部長(前連絡部員)北澤清▲同(前總務部員)津田彌吉▲人事部副部長(前組織部副部長事務取扱)森田常與▲會計部副部長(內定)(橫濱植物會計課長)吉川盛
◇組織局 宣傳部副部長(前宣傳部副部長)入澤文明▲同(同)八島瑛一▲同(前宣傳部員)川本信正▲文化部副部長(前文化部副部長)上泉秀信
◇中央訓練所 庶務部副部長(豫備海軍大佐)有馬成甫▲同(前國民生活指導部副部長)岩塚源也▲錬成部副部長(前平沼內相秘書)平原重厚▲同(代議士)羽田武嗣郎

總督府辭令(十日附)

本府囑託岩本秀雄任朝鮮總督府理事官(七等)命殖產局兼農林局勤務▲本府技手別所陽▲同香澤才太郎任朝鮮總督府技師(七等)命殖產局勤務▲本府師範學校敎諭(京城)宮崎五十騎任本府師範學校敎諭(七等)補京城師範學校敎諭▲朝鮮道立醫院醫官(海州)岩澤治義依願免本官▲本府理事官牟田亮平農林局勤務を命ず

總督府辭令(十一日附)

▲本府囑託原田次郎 任本府理事官(七等)命學務局勤務▲京城師範學校敎諭吉田正男 任本府編修官(七等)命學務局勤務▲京城舞鶴高女敎諭木下好治 任本府編修官(七等)命學務局勤務▲咸北道視學石田秋彥 任府理事官(七等)命咸北在勤▲平南視學石本清四郎 任專門學校敎授(七等)補平壤醫學專門學校生徒監▲新義州商業學校敎諭中原二 任實業學校長兼敎諭(七等)補新義州商業學校長兼敎諭▲京城農業實修學校長兼敎諭矢野勝次 任實業學校長兼敎諭(七等)補京城農業實修學校長兼敎諭

三相の訓示要旨 地方長官會議
輸出貿易躍進
生活必需量は確保　河田藏相

【東京電話】十一日の地方長官會議における河田藏相の訓示要旨次の通り
一、公債の消化 昭和十六年度における國債の新規發行豫定額は七十五億七千餘萬圓に達し前年度に比し更に一層增加することゝなり國債の圓滑なる消化促進に關しては更に一段の努力を拂はねばならぬ、昨年中の國債消化額は一昨年中の消化額に比し五億三千餘萬圓の增加を見たが、本年においては少くとも發行豫定額たる七十五億圓は全額これを消化することを目標としてゆくつもりである
一、資金の調整 生產力擴充資金の供給と國債の消化とを圓滑的に且併行して達成する爲には金融全般に亘つて資金の蓄積及び運用を出來得る限り計畫的ならしむることが必要であつて、政府においても資金統制計畫を樹立して[illegible]民間資金の需給調整に關しては旣に臨時資金調整法の運用によつて來たが、更に流動資金についても昨年十月國家總動員法第十一條に基き銀行等資金運用令を制定し、銀行その他金融機關の資金運用の適正を圖つてゐる
一、預金部資金運用 預金部資金は貯蓄獎勵運動の徹底强化により昨年末百億圓を突破したがその後も順調な經過を辿つてゐる、この預金部資金の運用に當つては國債の消化に重點をおくと共に生產力擴充資金の供給にも意を注ぐは勿論、地方(公共團體)各種組合に對しても時局に顧み緊要なる施設に對しては出來得る限り地方資金の融通を行つて來た、預金部において昨年度中に地方資金として融通決定した金額は二億九千六百萬圓に達したが、本年度においても資金狀態の許す限り必要なる方面に對して低利資金の融通を圖りたい
一、國民貯蓄實績 國民貯蓄獎勵に關しては各道府縣においてそれぞれその貯蓄增加目標達成のため非常なる努力を拂つてをられ、その結果昨年十二月までの九ケ月間における貯蓄增加額は百二十億六千七百萬圓に達し、本年三月末までには本年度目標額に達し得たと信ずる、然しながら昭和十六年度の國民貯蓄增加目標額百三十五億圓を達成するためには、從前に比し一層の困難を伴ふものと豫測されるので今後地方の實情に應じ益々本運動の徹底を期せられたい
一、貿易及爲替對策 戰時國際貿易及び爲替政策の根本は我國必需物資の輸入力確保增進と爲替相場の維持安定にあり、我國の爲替相場に就ては各種の方策を講じて國際收支の適合を圖り事變勃發以來引續き安定を保持してゐる、輸入力の確保增進については輸出の振興、外貨資金の充實その節約または活用等に關し凡ゆる努力を拂つてこれが增强を圖つてゐる、歐洲戰亂の勃發以來各國の爲替及び貿易管理は漸次强化せられ輸送その他に關しても種々の障碍があつたにも拘らず幸ひにして昨十五年度における我國の輸出貿易は三十九億七千餘萬圓の實績を示し一昨十四年度の實績に比し約一分の增加となりその中第三國に對する輸出は十四年度と略同程度であつて、最近の第三國向け輸出においても相當の進捗を示し意を强くするに足るものがある
一、物資供給對策 高度國防國家體制を完成し進んで大東亞共榮圈の確立に邁進するためには[illegible]はますます增大するのであるが、その[illegible]

低物價策を維持
產業團體再編成　豐田商相

【東京電話】豐田商相訓示要旨左の通り
昭和十六年度の物資動員計畫については目下企畫院を中心としてその調整を圖りつゝあるが、これと併行して取敢ず本年四月より六月に至る第一四半期實施計畫を樹立して當面の必要に應ずる處置を講じつゝあるが、國際情勢の複雜化に伴ひ各種重要物資の對日輸出が漸次困難となり[illegible]供給が窮屈となつて國民の生活必需品にも或る程度の不自由を生ずることは眞に已むを得ざるところであるが、これに對しては生活上必要限度の供給量は必ずこれを確保するやう諸般の方策を講ずると共に引續き低物價政策の維持に努め、時局下國民の生活に不安を與へることなきやう萬全を期してゐる

生產 擴充に關しては事變以來相當の實績を擧げてゐるが、この際更に生產力擴充の促進を圖らねばならぬ、次に重要物資に對する需給の調整については[illegible]

高度 國防國家の完成と國民生活の安定を目標とし[illegible]

次に 第三國に對する貿易政策については[illegible]

以上 の諸方策を遂行するためには產業團體の再編成が最も必要である[illegible]

朝鮮、九州間に補助航路
小川鐵相

【東京電話】小川鐵相の訓示要旨左の如し
一、交通政策の根本は國防國家體制の完成に協力し大東亞共榮圈の建設に寄與するにあり、[illegible]日滿支交通聯絡の緊密化、南方諸地域における交通施設の調査擴充[illegible]
一、[illegible]展に伴ひ日滿支相互間の交通量はこれまた著しく增加してゐる、關釜間航路利用旅客は近年每年三割以上の增加をみてゐるが、これに對しては東京、下關間廣軌新幹線を建設する外現在の金剛級より更に大型旅客船を新造配備する計畫を立て更に九州、朝鮮間に補助航路を開設すべく目下計畫調査中である

＝人＝
◇水田財務局長 十二日「のぞみ」で東上途中大阪で全國金融協議會に出席同二十一日歸任の豫定

訂正 十一日附本刊市內版第一面「國學人事異動令さる」の見出し記事中京城十日會學校長とあるは森科十日會學校長の誤植につき訂正致します

化膿性疾患に 從來の製劑の缺陷を補うた最も進歩したるスルフォンアミド劑 レギホン錠 大日本製藥株式會社

JOB ボール・ローラー ベアリング 株式會社 大澤商會京城支店 京城府本町一丁目 電話代表本局(2)1166番

斯界の最高權威・解義書界の決定版
昭和十六年度 高校・專校 入試問題解義號 定價一圓五十錢 〒六錢
之ぞ幾萬の受驗生が其身命を賭して戰つた問題の科學的解剖書だ
學習・受驗には 考へ方叢書で 藤森先生父子苦心協力の結晶
精說代數學考へ方 要說代數學考へ方 改訂三角法考へ方 要說三角法考へ方 精說幾何學考へ方 要說幾何學考へ方 新しい代數初步考へ方 新訂幾何初步考へ方 百萬圓の數學 塚本哲三先生著 國文考へ方 漢文考へ方 作文考へ方 野原三郎先生著 精說英語考へ方 英語基本單語集 考へ方編輯部編 現代受驗生讀本
好評嘖々たる 高數大衆化叢書 藤森良夫先生の五部作 順列組合より確率まで 解析幾何考へ方 微分學考へ方 積分學考へ方 微分方程式考へ方 中山伊知郎博士・久武雅夫教授共著 新訂 經濟の數理 中野博士著 リーマンよりルベック積分へ 岩田先生著 射影幾何學入門
東京・神田・一ツ橋 振替東京三六六一〇 考へ方研究社

滿天下の讀者待望裡に愈々發賣さる
藤森良藏・藤森良夫先生共著
いしはく 構心の母數算 定價一圓五十錢 〒十二錢
考へ方と解き方
著者序文の一節 國定算術書が一年から六年迄の算數を縱に系統づけられたものとすれば此本はそれを橫に系統づけたものであります。從て此本はお子さんのすこやかな成長を見つめ作ら、六年の長さを掛けて分らして頂き度いと思ひます。(中略)此の親ならでは出來ない尊い努力の連續に依り、若し天下の御子さんが最小限に見て此本の問題の三分の一なり、二分の一なりを確保されるならば、此の確保されたアタマに依つて限りなき發展性を持つ日本科學が建設されるのであります。
この本はお子さんを思ふ一念から、父たり母たり兄たり姉たる方々の爲めに書いたものであります
本書は過去卅年間獨立獨步―民間にあつて日本數學の建設に努力を傾けて來た一代の數學敎育者藤森先生が、國民學校新算數書の意義と使命とに鑑み、畢の蘊蓄を傾けて述作されたもので其全體に亘つて、順序正しく徐く迄も學科的に系統立てられてゐる。全國大都市に於て開催された母の新聞社主催母の算術講習會は前後百數十回を突破し、會員每回三百名を下らず、實に三萬有餘の母親方が熱心聽講されて其の熱意が、先生を奮起せしめ、先生に本書を生ましめる力强い原動力を與へたものであつて、興亞日本の尊い一支柱たるべき小學兒童の實際指導に當られる世の父兄母姉並に先生方が、本書に依り國民學校新算數書の意義と使命とを正しく把握され、興亞の子供を正しく訓育されん事を衷心より希望致す次第であります。
愈々發賣
注意 洩れなく希望者に御頒ちしたいと思ひますから、今直ぐ書店なり、振替東京三六六一〇なりへ御申込下さい

社說　總督の滿洲國訪問

友邦滿洲國訪問の南總督は十日新京着以來關係方面を歴訪、十一日には宮內府にかて皇帝陛下に謁見、滿洲國の輝かしき發展の御喜びを申上げた。總督は嘗て關東軍司令官、駐滿全權大使として、彼地にあつて建國の大業に多大の貢獻あつたことは一般周知の如くである。即ち總督は當時、在滿機構改革の後始末を解決し、對ソ關係の調整、北滿鐵道の買收問題を決し、或は日滿經濟共同委員會設置の新條約締結、治外法權の撤廢等あらゆる方面に盡したその功績は、內外識者の齊しく認むる處である。今回六年振りに訪問した總督にとつて『懷しの滿洲』に歸つたやうな親みを感じたのも、故なきにあらざる次第である。當時の滿洲國は所謂建國草創の時代であつて、今日總督が親しく諸政策の飛躍的進展をみつゝある大滿洲國の現情に接して、轉た感慨無量のものがあるに相違ない。

總督今日の訪問は、既に發表された通り、これまで來鮮した日滿兩國各大臣の厚誼に對する答禮の意味を含めて、かねて總督が『內鮮一體』とともに強調する處の『鮮滿一如』の關係を一層强化することがその目的となつてゐる。云ふまでもなく鮮滿は密接不可分の關係にあり、朝鮮が大陸政策の前進基地として、內地と滿洲とを繫ぐ經濟的地理的から、軍事的、經濟的に占むる半島の地位と役割は非常に重大なるものがある。總督が『鮮滿一如』を强調する所以も實にこの點にあるわけである。殊に高度國防國家の建設、日滿支を中軸とする東亞新秩序の建設、或は東亞共榮圈の確立を急ぐ內外情勢は、今度益々多事を豫想せられ、從つて鮮滿の負荷する使命は愈よ重大性を加へつゝある秋、總督が訪滿されたことはその意義深長と云はざるを得ない。

總督は總督就任以來『鮮滿一如』の見地から、兩者の政治、經濟、文化各般に亘つて相互の發展に努力せられた結果、兩者の緊密化は年と共に增進し、或は國境地帶の共同開發に、共同警備に、水力電源の共同開發に、開拓移民送致、交通の合理化等々、多大の實績を收めてゐるのであるが、これらの外にも、滿洲國在住百五十萬半島人の保護指導問題の如きを初めとして、兩者間に今後益々緊密なる連繫をとつて、協調解決すべき問題は非常に多い。これらのことを考慮するとき、總督今回の訪滿が、時宜を得たものであることは勿論、その齎す效果は蓋し甚大なるものがあつたと思はれるのである。我らはこれを契機として、兩者の緊密提携が今後一層强化增進せられんことを願つてやまない。

各道に築く叺の山

第二位を確保
【慶北】地力に自信滿々

興農會主催　叺增産競進會

叺增産競進會は全鮮農村をあげて一人殘らずの生産戰に、生産數量はぐん／＼と躍り各道こぞつて〃郡當局のその〃と競ひ、果してめざす第一位の凱歌は北へあがるか、南へあがるか

【大邱】全鮮第一位を目指して馬力をかけてゐる慶北道の叺增産は愈よその地力を發揮して躍進しつゝあり、現在生産總數においても、その數量においても斷然全鮮第二位を確保し、三月卅一日現在高において既に割當八十五萬枚に對する七百二萬九千八百七十九枚を上げ今月に入つて更に總力を擧げて躍進に拍車してゐるが、高橋知事は『もう一押しだ、若し不安とすれば大丈夫だ』と確たる自信を以つて臨んでゐる、なほ三月末現在の道內各郡の實績を擧ぐれば左の通りである

府郡名	割當數量	三月三十一日現在總生産數量	叺週間中の實績
大邱	五〇	二、〇〇五	二、〇〇五
達城	二九〇	二一五、一〇九	六八、九六三
軍威	五〇〇	三四五、七一二	一七九、七〇七
義城	四五〇	五二三、七六一	二一一、六六一
安東	三六三	二九七、五三九	一七六、六〇八
青松	五〇	一三、四五四	一三、四五四
盈德	四四〇	一四九、五四〇	八三、七九三
迎日	三五〇	一三九、五一四	八三、〇六一
慶州	六〇〇	二〇二、五四三	一七九、六五〇
永川	一、〇〇九	四七三、〇九四	二八二、六七五
慶山	一、四〇〇	七一九、四八三	三七九、六七五
清道	三五〇	二八八、一七三	一三〇、六一三
高靈	二〇〇	二四三、三一七	一四一、〇四七
星州	四五〇	三三三、二六九	一四七、三三五
漆谷	九五〇	四八九、六七二	二〇五、五四七
金泉	一、一〇〇	四五四、三三五	一九八、五二六
善山	九〇〇	四二三、三三七	一三六、二六六
尙州	一、四〇〇	九二七、二五三	四九二、八七六
聞慶	一、一〇〇	四五七、七九一	二一一、〇八五
醴泉	四五〇	一九九、〇一〇	一六三、二六八
榮州	二〇〇	一〇三、〇七二	六五、四一八
奉化	九八	二四、九九六	一五、六二四
計	一三、七〇〇	七、〇二九、八七九	三、五四八、七五七

一擧挽回を期す　咸南

【咸興】今までの成績不振を一擧に回復すべく立ち上つた咸南の叺增産は各郡面における積極的督勵により三月ひと月で四十九萬二千二百十八枚を生産、物凄い躍進ぶりを見せてゐるが、三月末現在の各郡別成績は左の通り

郡名	割當	生産累計	生産率
咸州	三三〇	三六、三五五	一一
定平	一七五	一四、八〇九	八
永興	一五〇	七、四四七	四
高原	一四〇	[illegible]	一〇
文川	一四〇	[illegible]	九
德源	一〇〇	[illegible]	一〇
安邊	八〇〇	[illegible]	九
洪原	一〇〇	[illegible]	一〇
北靑	一〇〇	[illegible]	一〇
新興	一〇〇	[illegible]	一二
計	三、一二〇	[illegible]	一四

（單位千枚）

石炭增産豫定より四十餘萬噸好成績

【東京電話】十一日の定例閣議に於て金光厚相は過般來實施せる石炭增産運動の成果につき、一月乃至三月に至る增産運動の成績は豫定數量より約四十三萬噸の好成績を得た、今後もかゝる增産運動については充分考慮して增産の實を擧げ度いと述べた

上海工部局の臨時參事會員　顔觸決定か

【上海十日同盟】上海共同租界工部局參事會員の選擧は、日、英、米三國間の折衝により本年度はこれを實施せずこれに代つて、三國はイギリスより各々二名、ドイツ、オランダ、スイスより各々一名づつ推薦することに決定し、來る十七日の共同租界特別納稅者大會において正式承認を求めることゝなつたが、これにより近く誕生する臨時參事會の構成メンバーは、未決定の支那側參事會員を除き左の如き顔觸れである

一、日本　花房勇太郎（三井物産取締役上海支店長）、同岡本一策（元シンガポール總領事）、同矢島安造（日本郵船上海支店長）

一、英國　ジー・イー・ミッチエル（ペタフィールド會社々長）、同、ゼイ・エッチ・リッデル（リッデル・ブラザース商社々長）同、ティー・エス・ボウエル（アジア石油會社總支配人）

一、米國　エイ・エフ・オールマン（辯護士）同、アール・ティー・マクドナル（ハント商會總支配人）、同、アール・ゼイ・マクマレン（米國商部長老）

一、ドイツ　アー・クライテ（貿易商）

一、オランダ　ゼイ・ティー・キャリヤー（ジャバ・チャイナ汽船支配人）

一、スイス　アールフォンス・クローネ（綿系商）

奉天佛總領事更迭

【奉天】駐奉天佛國總領事ジャーメン氏は今回廣東總領事に任命され後任には現香港總領事ルネール氏が決定した、なほジャーメン氏は近く後任の着奉を待ち事務引繼を行つた上で赴任の豫定である

航空局機構改革
民間航空振興を目標に

【東京電話】遞信省は民間航空振興を目指し航空局の機構を改革これが官制の改正は十一日公布されるが、今日の改正について從來の管理部及び技術部が第一、第二部と改稱その他に航空局長官直屬の總務課が置かれることゝなり第一部は監督課が新設され、大日本航空會社を專ら監督し、即ち別に國民航空課が新設され、大日本飛行協會その他民間航空の監督指導に當り民間航空全般の監督指導をはじめ、模型グライダーの織物等も採り上げ積極的に航空思想の普及に當り第二部では保安課、補給課が新設され、航空路の整備に關する事項及び航空器材の補給に關する事項をそれぞれ掌理し、又從來の企畫課は廢され企畫事務は各課が自主的に行ふ

航空局第一第二兩部長決定

【東京電話】遞信省航空局の機構改革に伴ふ第一、第二兩部長の人選は十一日の定例閣議に附議決定したので十一日、左の如く發令される

航空局監理部長　厚東常吉　航空局第一部長へ

航空局技術部長　櫻井忠武　航空局第二部長へ

商工省異動

【東京電話】商工省機構改革に伴ふ人事異動は左の如く決定、十二日正式發令される、なほ工務局新設に伴ふ工務官官制も同日十二日公布、實施される、同官制によれば工務官は勅任三名、奏任五十五名となつてゐるので商工省では七月以降漸次民間より補充する方針である。異動の主なるものは左の如し

貿易局第二部長　豐田雅孝　貿易局第一部長へ

官房秘書課長　奧田新三　貿易局第二部長へ

官房文書課長　山本茂　勅任工務官、總務局動員課長兼務

貿易局總務課長、新井茂　官房秘書課長へ

米、丁領綠島（グリンランド）に容喙
防衛協定成立を發表

【ワシントン特電】〔十一日發〕アメリカ政府當局は十日アメリカとデンマーク間にデンマーク領グリーンランド防衛に關する協定が締結されアメリカはグリーンランドの防衛を引受けることになつた旨發表した、同協定はドイツ機が續々とグリーンランド上空に飛來するといふ情報を基礎としてアメリカ、デンマークに交渉が行はれた結果協定成立に至したもので、調印は九日ハル・アメリカ國務長官とカーフマン駐米デンマーク公使との間に行はれた、なほルーズヴェルト大統領は右協定に關し十日次の如く聲明した

アメリカ、デンマーク間にグリーンランド防衛協定の成立を見たことはデンマークが本國を失つた現在の段階においても依然アメリカがデンマークに對し友誼を持ち續けてゐるといふ新たなる證左である。現在の情勢の下においてはデンマーク政府が西半球におけるその領土の防衛に當ることは不可能であると認められるに至つたので、吾々はドイツのデンマーク占領が終つた場合にもグリーンランドをデンマークの植民地として殘存せしめることを確かならしめるやうデンマークに援助した、他方吾々はデンマークが速やかに侵略者から解放されるやう熱望して已まないものである

重慶內部の抗爭
八中全會で各派暗闘

【香港十日同盟】過般重慶で擧行された八中全會は對內問題特に中共對策が紛糾し、中央黨部の改正を繞り國民黨の內部は深刻な元老派、保定、黃浦兩軍官學校派、直系、細直系、非直系派等の間の內部抗爭を惹起せしめたまゝ今日に及んでゐるために、新設の貿易

目標額達成を希望
貯蓄額決定に就き　水田財務局長談

半島の十六年度貯蓄目標は十日の貯蓄奬勵委員會で六億圓と決定、各道割當額もそれぞれ決つたが、目標決定經緯と目的達成に就て水田財務局長は左の如き談話を發表した

本日開催されました第四回朝鮮貯蓄奬勵委員會の答申に基きまして本年度朝鮮において增加すべき貯蓄目標額を六億圓とすることに決定を見ました、尤もこの目標額の中には昨年度と同じく私人の株式、社債等の有價證券への投資額を見込して居りますのでその增額を一億圓と見込み、從つて各地方に對する割當の基礎と致しますのは差引五億圓であります

現時局下高度國防國家の建設、東亞共榮圈確立のためには昭和十六年度に於ても引續き國債消化及び生産力擴充に夥多の資金を必要とするのでありまして之等の資金の供給を確保いたしますと共に消費の惡性膨脹を抑制して國民生活の安定を圖るためには貯蓄の增强は絶對必要と申さねばならないのであります。かゝる情勢に鑑みまして先般中央政府においては百卅五億圓の貯蓄增加目標を樹て益々貯蓄運動の强化擴充に邁進することゝなつたのであります。朝鮮におきましても本年度は産業經濟その他諸般の施設の發展に伴ひまして本府豫算の增大をはじめ民間に撒布せられます各種資金の著しき

膨脹

が豫想せられるのであります、これ等撒布資金を吸收のためには一層貯蓄運動を强化し奬勵方策の萬全を期する要あるものと存ずるのであります。よつて本年度におきましては昭和十三年以來採り來りました貯蓄組合の擴充を期すると共に

朝鮮

における從來の貯蓄が年々多大の效果を收めてゐることは周知の通りでありますが昨年度も五億圓の目標に對し二月末現在において目標の九割八分に達するの成績を收め年度末においては十分目標を突破し得たものと確信してゐるのであります、何卒本年度も各位各職域奉公の誠を致されまして目標貫徹し國家に寄與せられまして生産を增加し所得の增加を圖られて目標達成について遺憾なき成績を擧げ得るやう一段の御協力を希望する次第であります

貯蓄奬勵方策案

一、貯蓄組合の整備擴充

（イ）貯蓄組合は可及的總力聯盟下部組織と其の機構及び範圍を一體たらしめ聯盟內に於ける中心人物を其の代表者として之を整備すると共に其の活動に當りては總力運動の實踐的組織を活用し積極的指導を講ずること

（ロ）職域の組合に付き檢討を加へこれを充實すると共に未設置のところには之を設置すること

（ハ）貯蓄組合に於ては本年度達成せしむべき貯蓄增加目標額は組合員の過去に於ける貯蓄實績等を參酌の上其の經濟的實力に應じ最も實現の可能なる最大限度の目標額を定め之が達成に努むること

（ニ）貯蓄組合に於ける目標の確定に當りては地域又は職域に於ては其の實現を圖ること

（ホ）貯蓄組合の貯蓄成績を顯揚し組合員の自覺を喚起するため貯蓄勵行の状況に留意し目標額達成に付き官の指導を講ずること

二、貯蓄認識の徹底

貯蓄運動は過去三ケ年の運動により殆ど民衆に亘り概ね普及せるが如きも地下の消費思想の根強きものありと認めらるゝを以て左記によりこれが徹底を期すること

（イ）常に國民總力運動と密接なる聯絡を保ち、町洞里、部落聯盟常會、愛國班常會等の申合事項には力めて貯蓄に關する事項を取入れ現時局下における吾等の國防經濟の實情を詳く國民各層に洽知せしむる指導講演をなすこと

（ロ）概して都市及び生産事業方面に於ける所得の比較的多き向においては未だ消費の相當旺盛なるものありと認めらるゝに付此方面に對しては生活の刷新を強調し貯蓄に消費上適應の措置を講ずること

三、貯蓄繼續の勵行

貯蓄はこれを相當長期に亘り繼續するにあらざればその眞の目的を達すること能はざるにより可及的長期性貯蓄の勵行に努むると共に據置貯金、定期預金等に付てその所期限の到達したるものに付ては力めてこれを繼續して貯蓄せしむるの措置を講ずること

四、浮動購買力の吸收

現金取引の旺盛化は民間における通貨の膨脹を來し一般購買力を刺戟すること尠からざるものあるに付

（イ）商工會議所、商業組合その他各種團體等と緊密なる連繫を保ち浮動購買力の增大を抑制するため適當なる方策を講じ以つて不急購買の節約を圖ること

（ロ）小額債券の發行及び郵便貯金の活用に付て新規なる工夫を凝らし浮動購買力吸收に努むること

（ハ）天引貯蓄は購買力吸收上最も效果あるものにして昨年度においてこれを强化し其の實效を收めつゝありと雖も尚本年度にありても凡ゆる所得の機會を捉へて實行に周到せる工夫を凝らすこと

（ニ）各種消費方面における機會を捉へて國債、貯蓄券等の購入その他貯蓄の勵行に努むる一定の貯蓄をなさしむる方法の普及强化を圖ること

五、勤勞强化と貯蓄の勵行

國民各自勤勞を强化し以つて生産及び所得の增加を圖りこれに依り增加したる所得は之を貯蓄せしめ得るやう貯蓄增加の積極的手段を講ずること

六、金融機關の活動强化

貯蓄の積極的なる增强を期するためには金融機關の積極的なる活動を促すの要あるを以て

（イ）各種金融機關は勤勞の貯蓄目標を定めてこれが達成のため最も積極的なる方法を講ぜしめ貯蓄吸收の機能を擴充すると共に一年を期間に分ち目標について批判檢討しその實績の向上を圖ること

（ロ）各種金融機關は貯蓄普及團體たる貯蓄組合と緊密なる連繫を保ちその合理的活動を促し以て貯蓄の普及に協力すること

（ハ）各種金融機關においては窓口事務について適當の施設を考究し以て預金者をして容易に預金をなし得るやう便宜の供與をなすと共に集金制度の活用强化により機動的なる預金吸收を圖ること

七、貯蓄に對する障碍の除去

總力聯盟その他各種團體等の一層の協力を求め貯蓄に對する諸種の障碍その他貯蓄心を阻害する結果を招來するが如き言動の絶滅を期すること

重要産業團體統制令の方針
商工省の見解

【東京電話】總動員法第十八條に基く『重要産業團體統制令』については商工・企畫兩院當局の意見により大體一本建によることに意見の一致を見、今月中に結論を得るやうであるが、實施官廳たる商工省の同統制令に關する見解は大體左の如くである

一、現行の重要産業團體令を制定しこれによつて各種重要産業の統制會に共通する根幹を規定する

一、しかし、その適用に關しては業種を限定し、政府主義によつて統制會の設立を認めたるため重要産業團體令と稱するが、目下のところ鐵、鋼鐵、石炭、石油、セメント、貿易、合成化學、非鐵金屬及び機械の各部門を告示によつて指定して統制會を設立せしめる、なほ機械工業については品種別に統制會を設立せしめ船舶、電氣等の統制會については遞信局の設置に一任し機關で統制會設立に關しては研究中である

一、重要産業團體令で規定し得ない點については各業種別の特殊性に應じて統制會の定款を認可し、または省令によりこれを規定する

一、一定規模以上の企業に限る統制會に加入せしめ、それ以下のものは先づ地域別の統制會に統合した上、右統制會を單位として加入せしめる

海外同胞と母國を結ぶ
海外同胞中央會誕生

【東京電話】遠く海外に活躍する同胞と母國とをしつかり結ぶ海外同胞中央會が新しく誕生した、支那、滿洲も入れて二百五十萬の多數に上る海外同胞は異郷に離々しく活動してをるが、從來母國にはこれら在外同胞と十分緊密に連絡する機關がなかつたため折角の壯圖をくじいたり海外發展を妨げたり色々な不便があつたのでこれをしつかり結ぶ中央機關をつくることが各方面に要望されてゐたが、昨秋紀元二千六百年奉祝海外同胞東京大會を契機としてこの機運が一層濃化し、東京大會關係者山岡（萬之助）博士、鈴木莊六陸軍大將、田中國重大將などが中心となつて海外同胞東京大會を母胎に同會の設立を急いでゐたが九日丸の內永樂クラブで最後の創立準備委員會を開き同會の會則、役員、機構を最終決定、引續き第一回理事會を開き元拓務局長安井誠一郎、石原産業社長石原廣一郎、元總督府政務總監大塚常三郎、丸山鶴吉氏等十餘名出席、協議の結果會長には外務省顧問白鳥敏夫氏、理事長には鈴木中將がそれ〴〵就任、近く總理を總裁に推すことに決定、近く盛大な發會式を行ふことゝなつた

同會は東京麹町區大手町日清生命館內に事務所を置き連絡機關として大々的に活動することとなつてゐるが、差當り二世國語問題につき各省と連絡適當なる措置を講ずることとなつてゐる

體育

春の六大學野球戰
組織機構を改革し愈よ今日開幕

【東京電話】待望の春の六大學野球リーグ戰は愈よ十二日正午から開幕する。組織機構の改革其他多少の波瀾曲折を經てここに目出度十二年目のリーグ戰であるが、ファンの期待は頗る大きい。開幕に先立ち十一日加盟六校の全選手は午前十一時揃つて明治神宮に參拜、皇軍將士の武運長久祈願と共にリーグ戰に正々堂々の學生競技者としての本分を盡さんことを宣誓した、なほ春の入場式は十二日正午海軍々樂隊の勇壯な行進曲につれて昨年の優勝者明治大學を先頭に慶大、早大、法政、帝大、立教と昨年の順位に從つて入場し明大軍の賜盃返還に優勝杯返還、赤神理事長の挨拶、明大首將關井選手の宣誓あつて、午後一時明大心田選長の始球式によつて春の第一戰明大對立教第一回戰が開始された

第二回新人拳闘優勝大會
來る廿四日から京城にて開催

全朝鮮拳闘聯盟（非職業）では本年度の行事として第二回新人拳闘優勝大會を廿四、五、六の三日間（毎夕七時）京城府民館で開催、新しい體制のもとに、本年度總督府社會教育課內に新しく發足することになつた同新人大會はフライ級からウエルター級までの五階級、各級とも勝拔式とした競技方法を採り審判は全朝鮮拳闘聯盟の競技規則に則り申込みは廿一日正午まで所定の書式に則る申込書を提出のこと、計量は廿三日正午から午後二時までの間に總督府社會教育課內拳闘聯盟で行ふ、參加金は要らないが參加資格は一般アマチュア選手の者で、これまで試合出場數が三回以內の經驗者に限つてゐる

京城春競馬（第三日目）
今日の出走馬

▲第一ア系新抽千八百米（十頭立）ダテ、ハツフジ、モリカネ、カナエ、マコト、タカチホ、カネハラ、コザクラ、フクトクゴール、ギョクハイ

▲第二ア系古抽二千米（十三頭立）カツツル、カノコチハヤ、トキヒメ、ケンヒカリ、ピラウ、タイシユウ、ナンシユウ、ニシキマツ、ヒデカツ、ヤクモ、トキノチカラ、チガミリウ、トヤマ

▲第三抽馬二千五百七十米（七頭立）スピードキング、ダイニカスガ、マンジユダイ、タケル、サンアサヒ、トウライ、ダイニアラワシ

▲第四呼馬二千八百米（七頭立）キミカゼ、ジユンプウ、タマウミ、ホシヒカル、チクシダマ、フミ、ミスズ、ヤブサカエ

▲第五新呼千八百米（五頭立）イチコトブキ、スエヒロ、フジリユウ、キダテン、ジヤクデン

▲第六古呼二千米（十四頭立）サクラ、クンプウ、ホーコク、モリヒロ、タカミネ、イチススム、ニイタカヤマ、ダイニサンゴ、ホシカヲル、クラマダケ、ヤマトダマ、シヤダイツバサ、ワカギク、ダイテツ

▲第七新抽千八百米（五頭立）ダイヘイマイ、ハヤミカド、イヤサカ、ホウマン、ツキマサ

▲第八新呼千八百米（三頭立）ヒメ、シユウデン、ハクテキ

▲第九ア系抽籤特別二千四百米（五頭立）アサコ、ゴチユウオー、ミコウカク、ミヅホ、ゴコウ

▲第十古抽二千米（八頭立）リユウモンザン、ギンパ、カツハル、ナガトフナキ、メイコウ、ケンリユウ、ハツコウゴウ、ハナヨメ

▲第十一ア系抽千八百米（十二頭立）サンショウブ、コウセイ、カチサカエ、アマツヒカリ、ヒヂヒメ、ツワモノ、ササユキ、イチリキ、カノコヒメ、ハナヤマ、イチランコク、レイナン

▲第十二古呼二千米（十五頭立）シヨウリユウ、キクマンリユウ、マツノブ、フタバ、リナ、ホシノポル、ナリタヒメ、セキミナト、ダイニダイテツ、ヨツマル、カシマダケ、キヨノボリ、ヒメル、シントウ、ウグヒス、マスミ

今日の勝馬豫想

▲第一　タカチホ（本命）ハツフジ、マコト（對抗）ダテ（注意）

▲第二　カノコチハヤ（本命）トキノチカラ、ケンヒカリ、チガミリウ（對抗）トキヒメ（注意）

▲第三　マンジユダイ（本命）スピードキング（對抗）タケル（注意）

▲第四　ミスズ（本命）ジユンプウ（對抗）ホシヒカル（注意）

▲第五　ジヤクデン（本命）フジリユウ（對抗）イチコトブキ

▲第六　モリヒロ（本命）クラマダケ、シヤダイツバサ（對抗）ダイニサンゴ（注意）

▲第七　ハヤミカド（本命）ダイヘイマイ（對抗）イヤサカ（注意）

▲第八　シユウデン（本命）ハクテキ

▲第九　ゴチユウオー（本命）ミヅホ（對抗）ゴコウ（注意）

▲第十　メイコウ（本命）ギンパ、ケンリユウ（對抗）ハツコウゴウ（注意）

▲第十一　イチランコク（本命）レイナン、ヒヂヒメ（對抗）イチリキ（注意）

▲第十二　ホシノポル（本命）ダイニダイテツ、キヨノボリ（對抗）カシマダケ、ウグヒス（注意）

職業野球戰
阪神軍勝つ

【西宮電話】阪神對阪急職業野球戰は十日午後一時から西宮球場で擧行、四Ａ―一で阪神勝つ（同二時卅三分試合終了）

旭（先）000100000　1

阪　10300000A　4

けふの鍛錬運動

◇ラグビー、春季リーグ、龍山鐵道球場

◇開場式、京城運動場開き式（二時）京城運動場

製材と木工機械
斯界の權威
製作と販賣
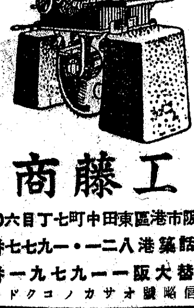
工藤商店
大阪市港區東田中町七丁目六〇
電話築港八二一・一九七七番
振替大阪一一九七九一番
受信略號オサカノコクドウ

法學博士 大川周明著
新訂 日本二千六百年史
三十三萬九千部!!
增刷又增刷!!二十三刷三萬部出來!!
本書は發賣以來眞に劃期的なセンセイションを全國的に捲起し、まさに昭和の『日本外史』として版を重ねること實に二十三版、三十三萬九千部を賣り盡し、而かも日と共に益々聲價は高まり行く。百萬部突破!!

新居格譯 パアル・バック 大地
暫らく品切のところ第一部二萬部出來!!
眞に支那を知る唯一書として現地でも銃後でも益々白熱的に讀まれて行く。

室伏高信譯 ヒットラア 我が鬪爭
十版二萬部も賣切。十一刷三萬部目下印刷中

新居格譯 レイモント 農民 第四部 夏の卷
ノーベル賞に輝く世界的巨作!! 全四卷出揃ひ!!

法學博士 下村海南著 來るべき日本
初刷二萬部忽ち賣切。二刷二萬部目下增刷中。

前駐伊大使 白鳥敏夫著 戰ひの時代
躍進日本の指導原理！初刷三萬部四月下旬發賣

文學博士 後藤末雄著
支那四千年史
九萬部突破!!
品切のところ四刷二萬五千部出來 愈々白熱的實行!!
『興亞』誌評 大川博士の『日本二千六百年史』と同じやうに著者の熱い息吹きが、中國四千年の興亡榮辱の中に登場する人物に吹き込まれ、中國文化の日本に及した影響や、その享受の態度に就いても、著者の明快な批判が繰り返されてゐる。

第一書房
戰時體制版 各七十八錢
東京市麹町區三番町 振替東京六四二二三 電話九段(33)一四一五 三三四四

工業理科
理學博士 竹內時男著
その內容の新しく、充實せる點は申すまでもないが、要領よくしかも判り易くのべられてゐる。
規格A五判 一六四頁 定價一、〇〇 〒一四
青年學校教授要目準據

文學博士 藤村作監修 大日本工業學會編
工業國語（一、二、三卷）讀本 定價各六〇 〒各一四

東京神田一ツ橋 大日本工業學會 振替東京六八一〇・電話九段四七〇
大日本工業學會

工場教科書
監修 工博 淺川權八 工博 西健 理博 山本勇 理博 竹內時男 大日本工業學會
新學年度採用申込殺到!!
全四十餘卷 基礎科―四部 機械科―十六部 電氣科―九部 化學科―七部 鑛山科―四部 航空科・造船科近刊
教科書目錄進呈
本教科書は何れも工場教育の實際に卽して編まれたもので內容はすべて平易明解である。目下二千餘工場にて續々活用中である。是非御檢討を乞ふ。

外科 肛門病科
京城府樂園町一三五
醫學博士 朴昌薰

丸善式竪型精穀機
麥・米其他雜穀 完全搗精最適機
最モ進歩的ニ 最モ新ラシキ考案機
在來機ノ缺點ヲ改良シ他式ト機構全々異ナリ二重圓筒式トシ遠心力應用ニ依ル完全ナル糠分離能率多大、馬力僅少、精白美麗ナル事ハ本機ノ特質ナリ

▲說明書進呈▲
朝鮮代理店 京城府京城驛前 株式會社 山岡發動機京城支店
京城府黃金町一ノ一八 合資會社 泰明商會京城出張所
製造元 株式會社 丸善機械製作所

斷食 西式療養所
釜山府寶水町三丁目六一
電話五二一六九番

バルブ コック
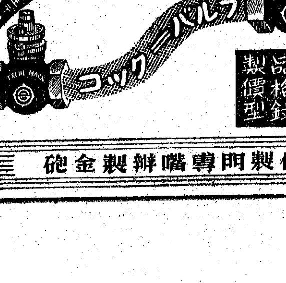

優良品製 廉價格 型錄進呈
日本合金工業株式會社
工場並ビニ營業所 釜山府瀛仙町一〇二六 電話八二五一番
砲金製辨嘴專門製作

完成された養毛整髮料
確實な整髮力に力強い養毛素が伴つてこそ完全なポマードです
キンツルは最高の濃度をもつ毛髮藥脂を原料としコレステリンの配合に依つて發毛を促す合理的最新整髮料です。
株式會社 野村商店
金鶴ポマード

敷地點主義から一地點主義に注力
物動と新電源開發方針

總督府は半島が負荷する尨大な生擴の進行上、これに先行しかつ生擴計畫中にあつても重點を受ける基礎動力產業たる重要性に鑑みて十六年度物動に積極的な意圖の下に新電源開發の本年度着手を要請したが、第一・四半期暫定物動では僅かに既定計畫繼續の資材のみの承認に終つたので、これはどこまでも暫定的の意味として受取り本物動に對しては强硬な要求を行ふことにその方針を決定した、すなはち企畫部、遞信局、殖產局關係當局者が相寄り協議の結果一部計畫を改訂して最少限度不可缺案とし、地點についても當初二乃至四地點同時開發案から所要發電量と工事期間との組合せに重點性を持たせた一ケ地點案とした、その主なる地點は鴨綠江義州、渭原、禿川火力（補給發電）等で結局右の三地點から一地點が選ばれることにならうとみられる、總督府は最少限度一地點の着手は絕對的なものとして、不退轉な決意とこれを裏付ける膨大な資料と優先條件立證が用意されてをる、かゝる情勢から推して水力開發については最も强硬な折衝が行はれるが、その開發の速效的な點、既設電源の擴作、補給的條件において禿川の火力は最終的な電力確保の角度から有力視されるに至つた

南北兩電源連絡の產金送電線進捗
管理權の歸屬が問題

總工費八百萬圓をもつて分立した南北兩電源を連絡すべく計畫された國有產金送電線富平—大田間送電線工事は富平、水原間完成、水原大田間は目下各調具で着工、早くも相當の工事進捗ぶりをみせ、鐵塔の搬入も順調に進みつゝあるがこれが完成後における管理權の問題が半島電力統制問題と關聯して問題となつて來た、遞信局はその主目的に照して相當統制權を動かす意向を表明してゐるが、これが使用料三分五厘と使用會社の收益率とも關聯してをるだけにいかなる形を採るかは注目されるが、その現れた形は當局が持つてゐる强力なる電力統制と權利を呈示するものだとされ、北支今後の本問題の進展ぶりは重視されるに至つた

農務課長會議
五月中旬に開催

總督府では鮮穀の鮮內自給自足を目指し十六年度より鮮穀の飛躍的增產を圖るため來る五月十二、四の兩日同午前八時半より本府第二會議室において各道農務課長會議を開き食糧增產事務打合せを行ふことゝなつた

內地の鮮米搗精度
現行の標準を維持

移出朝鮮白米は鮮內における搗精度の優先度からの內地の標準白米を搗精度として要請してゐるが、問題は一、七分搗としては現在の搗精度を當然維持せしむべきで內地側の希望する程度のものは所謂五分搗程度である 二、夏場近くなるに伴つて現在の搗精度で且つ磨きをかけなくては品傷み、變質の虞れがあるとの見地から飽まで現行標準の堅持を期待してゐる

殖銀公共產業貸出金用途

朝鮮殖產銀行の本年二月廿八日現在の公共產業貸出金用途別表は左の通りである

用途別	口數	金額（千圓）
金融	三一	一八、六一九
行政	六〇七	四〇、〇八九
敎化	五三〇	五三、一二〇
衞生	三一八	一二、五九一
交通運輸	一六九	三一、八八六
水利事業	一、一三四	六六、九六三
土地改良	一、一九三	二五、六〇〇
農業	一〇、五二九	一五、九九一
林業	二七八	三、三六五
鑛業	三三	一、六〇四
畜產	五四〇	四、四九七
工業	一、一〇七	一一、五五一
水產	六六八	四六、八二三
釀造	四五五	五、五一三
土木	一二七	一〇、五〇七
礦業	一〇〇	六、九〇四
商業	九、四四三	五八、一九七
土地家屋	五、二三三	一〇、三三三
舊債整理	一、七五九	一四、三三九
其他	一〇四	一一、〇四〇
合計	五五、〇七七	四四八、六五一
前月末殘高	五六、三三一	四六二、〇八九

ツゲ細工の共同作業場新設

京城商議では戰時經濟統制强化のあほりを喰つて窮境に陷つた中小商工業轉失業者救濟の一方法として、原料難の折柄ツゲを原料とするツゲ細工を本格的に開始することゝなり、近く國有林野（咸南文川）の拂下げを受けて京城府內の適當な地に共同作業場を新設し內地から指導者を招聘してボタン、ソロバン玉その他工藝品の製作に着手する筈である

麻袋
鑛山用鉄管巻麻布
仁川府龍岡町（上仁川驛前）
興亞洋行

三月中對內地貿易
入超三千三百餘萬圓
移出入共に前年比增

三月中朝鮮對內地貿易額は移出八千三百九十九萬圓、移入一億一千六百八十八萬圓、合計二億八十八萬圓、移入超過三千二百八十八萬圓にして前年同月に比して移出一千六百九十七萬圓（二割五分）移入一千五百十一萬圓（一割五分）合計三千二百八萬圓（一割九分）の各々增加を示した、而して之を一月以降累計額に見れば、移出二億二千九百萬圓、移入三億二千三百二十七萬圓にして差引入超八千四百萬圓となり之を前年同期間に比較すれば移出三千四百萬圓（一割八分）、移入二千七百萬圓（九分）合計六千百萬圓（一割三分）を夫々增加し、出入の均衡は依然として入超ではあるが六百萬圓（七分）の減少を示した、而して三月中主要品の消長を見るに

移出 にありては大豆の激減額四百廿七萬圓（前年比八割一分）を筆頭に其他一般に不況を呈した

移入 では石炭、絹織物、毛織物、肥料等入減額著なものがあつた外、前年同月に比し不振を告げたるもの相當あり、しかし工事期に入り機械類の入荷旺盛を極め前年同月に比し四百七十七萬圓（五割一分）の活況を示したのを初めとし人絹織物、綿織物、肥衣、木材、紙類、陶磁器、小麥粉等の入增を見た

短期　現株　延米　正米
營業案內送呈
株式週報送呈
內海清藏商店
京城明治町

物價問答
林野統制令に就て

問　昭和十五年一月林野を買收之を今般賣却することに致しました統制令との關係を御敎示下さい（京城黄金町金山生）

答　林野に關しては今の處統制令が發布されてをりませんので林野としての賣買は自由でありますが、然し若し林野を宅地に供せらるゝ場合讓渡する場合は宅地建物等價格統制令第六條に基き道知事の認可を受けねばなりません

甘藷苗の公定價格

問　甘藷苗に公定價格を設定する用意はありませんか、停止價格にては上農になつても損になるため休業狀態です（開城一讀者）

答　公定價格について當局において目下研究中です

農地價格は倍率と等級で決定
定例戰時經濟懇話會

第十二回定例戰時經濟懇話會は十一日午後七時より京城商議々員室において開催、本府側より下飯坂總務課長、山角永代價格課長、岡村管理、服部經濟警察、山地理財、渡邊企畫部第二課の各課長および朝川商工課事務官、業者側から十餘名出席、統制經濟下當面の諸問題につき種々質疑應答を重ねて同九時散會したが、當夜の主なる質疑應答は次の通り

問　鍍の公定價格は本府において既に公布實施してゐるが、道の公定價格が未だに決定してゐないので可及的速かに設定してもらひたい

答　御希望通り可及的速かに設定させるつもりであるが、急を要する分は例外許可をしてもよろしい

問　纖維製品のうち、風呂金やロストルの卸、小賣價格を設定してもらひたい

答　半製品であるため公定價格をきめなかつたが、近く公定價格を設定すべく準備中である

問　農地價格について、土地臺帳地目が畓になつてゐるが、現況は田との倍率を適用するや否や

答　畓の倍率と等級によつて定める

問　農業地の賣買をする會社が賣る目的をもつて五百萬圓以上の土地を買ふ場合、資金調整法による許可を要するや

答　その土地が買つてから小作料を取つたり、又は農業によつて收益をあげる以上は事業設備と見なされるから許可を受けた方がよい

金銀細工業者を大陸開拓民へ
京城商議で斡旋

七・七禁止令によつて失業した金銀細工業者の救濟策として、京城商議では卅歲以下の青年者はこれを生擴方面の勞務者として振向けるべくすでに約百名を京城職業紹介所の手を經て各工場へ送つたがさらに卅歲以上四十歲以下の壯年者は大陸開拓民として滿洲へ送り出すことに方針を決定、殘りの若干業者は下請業又は代用品を原料とする類似細工業へ轉業させるべく目下研究を進めてゐる

不動產貸出
殖銀打合會

殖銀では農地價格統制令施行に伴ふ不動產貸出方針に關し各支店係主任の打合會を十、十一兩日に亘り開催したが、同會議には特に總督府から片山農政課長が出席して統制令實施に關し詳細なる說明を行ふところあつた

碎屑米公定
市價より大引下

農林局ではさきに米價と雜穀價格との均衡を保持するため大豆、粟の公定價格を改正したが、今回更に米の副產物についても同樣の見地より公定價格を制定することとなり差當り碎米と屑米について公定價格を實施すべく、鋭意研究中であつたがいよ／＼十二日官報に告示即日實施することゝなつた公定價格は

一、碎米は米價に對し平均七〇%
一、屑米は米價に對し平均五〇%

とすることで本府では主要產地の公定に止めて道が更に必要地に公定することとなつてゐる、尙前記の公定價は市價よりは一割乃至二割の大巾引下げである

朝鮮東亞貿易の業務規定近く決定

朝鮮東亞貿易株式會社はいよ／＼近く事業を開始すべく陣容を整備し、輸出（四課）、總務、經理、輸入の七課を設けた、なほ業務規定については東上中の横瀨社長の歸城を俟つて正式決定するはずである

左官工事共組創立

京城左官工事共營組合では、來る十六日午後四時半から府民館で創立總會を開き、定款並に事業計畫その他を附議決定するはず

朝取一般取引員
公社債株式賣買
昭和證券株式會社
京城府明治町

內鮮滿食糧交流
問題愈よ解決か
湯河長官來鮮に期待

當面の重要問題たる內鮮滿食糧交流問題打合せのため湯河食糧管理局長官は村上滿洲國農林局長と佐々木農林課長を帶同、來る十四日午後二時五分京城驛着〝あかつき〟で入城、直ちに總督府を訪問、大野政務總監、湯村農林局長と食糧問題全般につき協議ののち十五日〝のぞみ〟で新京に赴くことに決定したが湯河長官の來鮮、滿鮮によつて內鮮滿食糧交流は促進されるものとして期待されるのみならず先に井野次官の來鮮もあり農林省が兎も角も捨てて食糧問題の解決を圖らんとする誠意は頗る好感が持たれてゐる、卽ち

內鮮 滿食糧交流については既に農林省と協定濟みであり、農林省が斡旋すべき滿洲雜穀の輸入を信頼して朝鮮は既に約定數量を移出し終り、相當量過剩數量を移出してゐるのであるが之に反して滿洲雜穀の輸入は五十萬石以內程度で遲々として進まず、斯くては朝鮮の米穀もこれ以上の移出は不可能視されるに至つたので、茲に大野政務總監から農林省に對して申込むに至つたものであるが、之に對して農林省が積極的に乘出したものと見られるので、必ずや得るところあるものとして期待される、なほ

滿洲 國側としては約定數量の七十パーセントは輸出したと云つてゐると傳へられるがそれは二月分までの約束數量を指すもので朝鮮としては農林省と約束した

雜穀 の總量が可及的速やかに輸入されるのでなければ安心して米穀を移出する譯に行かぬ立場にあるもので、この間の意思の疏通も圖られることとならう

中小商工業に關する座談會（一）

▲日時　四月八日
▲場所　京城ホテルにて
▲出席者
井坂圭一良（本府商工課長）
山地靖之（本府理財課長）
田村浩（朝鮮商議理事）
德山新（商業報國聯支配人）
大熊良一（金融組合聯合會理事）
菅原善重（京城商議商工相談所主任）
本吉兵次郎（本成屋主人）
井原藤太郎（井原商店主）
▲本社側　近藤經濟部次長、高田經濟部長、福田記者

高田　それでは開會致しますがそれに先き立ちまして私から一言御挨拶申します

皆樣御忙しい所を御繰合せ御出席願ひまして誠に有難う御座います、今日の座談會は中小商工業維持育成に關して皆樣の御意見を拜聽してこれを紙上に發表致しまして讀者の參考に供したいといふのが趣旨であります、申すまでもなくこの中小商工業問題と申しますのは何も今日始まつた問題ではなく我國が世界中で最も多く中小商工業者を經濟機構の中に持つてゐるといふやうな意味合から致しまして最近は共倒れになるから何とかしなければならんといふのが問題の發端であつたと考へてをります、又當時百貨店の發展とか或は消費組合、購買組合、內地で申しますならば或は產業組合さういつた協同組合運動が發展致しまして所謂中間機構といふものを非常に壓迫するといふやうな事態が起つて參りました、さういふ意味合であつたと私は解してゐるのですが、そこへ持つて來て支那事變が勃發致しまして所謂戰時經濟への編成替が行はれました、その必然的な結果として物資の配給統制或は物價の調整といふものが强化されまして中小商工業者と致しましては思ふやうに商品の仕入或は配給が出來ない、或は從來のやうな利潤を取つて商品を賣る譯には參らん、さういふ譯で或者は轉業しなければならん又或者は全然失業を餘儀なくされるといふやうな事態が起つて參りました

所謂最近の中小商工業問題といふのはこの統制經濟といふものゝ新しい觀點から問題にされてゐるのでありましてこの新體制下の中小商工業者の問題はすべて新らしい角度からこれを研究しなければならんと考へてをります、勿論統制經濟の理論から致しましても又統制機構の合理的整備の理論から申しましても現在の中小商工業者といふものが或程度國策の犧牲になるといふことは已むを得ぬ大勢であります、けれども昨年末政府より發表されました經濟新體制要綱これを見ますとその中に中小商工業者はこれを極力維持育成して他の大なる企業の統制を前面に取扱ひこれを維持育成するといふことになつてゐます、然らば何うすればこの危機に立つ中小商工業者を救濟することが出來るかといふ問題になるのでありますが、その方法と致しましては商業組合や或は工業組合といふものを結成せしめて一の力を十分發揮させるといふ意味で今日維持育成或は目にして所謂大きい團結の力でこれを突破して行く或は更に突き進んで企業そのものを合同させる或は轉業し得るものはそれを轉業させるといふ方法はいろ／＼に研究されて問題になつてゐるのであります、然し何れの方法に致しましても皆それ／＼異つた條件や利害がありますので實際の問題としては非常に六ケ敷い問題だらうと思ふのであります、又それを政策的に見ても劃一的に何もかも一つの型にはめるといふやうな所謂行き過ぎであつてもいけないと考へてをります、この邊に直接この問題と取組んでをられます當局樣に御意見が多々あるものと思ふのでありまして今日はさういふ意味におきまして差支ない程度で腹藏ない御意見をお聽き出來ますれば非常に幸だと思ふのであります

それでは先づ最初に中小商工業に對する維持育成の施設或は御方針といふやうな點について井坂さんから撤底的に御說明願ひたいと思ひます

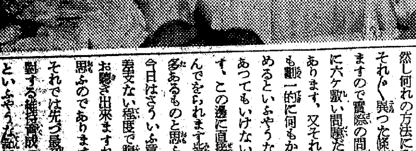

（寫眞＝座談會）

大福帳

統制經濟運營必然の結果として企業合同が各經濟部門に亘つて行はれつゝあることは理の當然である▲內地における全國無盡業者は現在二百卅社の多きに達してゐるが▲最近經濟新體制の基本方針に卽して、企業合同を行はんとする機運が熟し大體一縣一社主義を第一次目標として、來る十七八の兩日東京で無盡協會の今回協議が開かれる▲その協會から朝鮮中央無盡に出席方を要請して來たので三木專務が東上する▲無盡業の統制では內地に一歩先行してゐる朝鮮を雛型として、その方法を說示して貰ひ度いといふにあるらしい▲これは全く愉快な話で、この際大いに朝鮮の經濟統制の成功を誇示してよい▲それに信託、無盡と合同を一身に引受けた三木氏が師範格になることは意義がある

夕刊後の市況

◇……朝取實物出來値
高周波五六圓八—七圓〇—六圓九—八—七—六—七—八—八—九—七圓〇—一—二—四—五—四—四—三—四—五—六—七—八—六—五—七▲鮮銀新八二圓五▲殖銀五圓六—五五▲同新四三圓四▲小林鑛業五一圓五—二—三—一圓—三▲朝鮮石油新六〇圓一▲朝鮮機械新三二圓八▲龍工新三〇圓〇▲三陟開發四七圓八▲滿洲煙草七二圓八—九▲鍾紡一八圓二▲綿
出來高一萬五千枚

〇……橫濱生糸後場大引
四月限　一五三六　五月限　一五三三
六月限　一五二七　七月限　一五二四
八月限　一五二六　九月限　一五二三

公定價格
タイルの販賣價格

▲施釉タイル（單位一圓）

（一）▲モザイックタイル　磁器製施釉モザイックタイル（單位一圓）

品名	寸法	等級	販賣價格
白六分二丁掛	一八×三九粍	上	〇、七六七
〃	〃	並	〇、六三七
色釉六分二丁掛	一八×三九粍	上	一、〇五〇
〃	〃	中	〇、九八二
〃	〃	並	〇、九一二
白一寸角	三〇×三〇粍	上	〇、八〇四
〃	〃	並	〇、六七二
色釉一寸角	〃	上	一、〇六七
〃	〃	中	一、〇〇一
〃	〃	並	〇、九三五
白一寸二分角	三六×三六粍	上	一、一九八
〃	〃	並	〇、九九六
色釉一寸二分角	〃	上	一、七〇一
〃	〃	中	一、四九六
〃	〃	並	一、三九三
白一寸二分角甲高	〃	上	一、五七〇
〃	〃	並	一、五九二
色釉一寸二分角甲高	〃	上	二、一〇七
〃	〃	中	一、九七二
〃	〃	並	一、八三八
白一寸三分五厘角甲高四	四一×四一粍	上	一、九四三
〃	〃	並	一、五九七
色釉一寸三分五厘角甲高	〃	上	二、六〇八
〃	〃	中	二、四四一
〃	〃	並	二、二七四
白一寸五分五厘角	四七×四七粍	上	一、九三〇
〃	〃	並	一、六一六
色釉一寸五分五厘角	〃	上	二、五四四
〃	〃	中	二、三八一
〃	〃	並	二、二三〇
白二吋角	五一×五一粍	上	二、二五六
〃	〃	並	一、八九五
色釉二吋角	〃	上	二、九五九
〃	〃	中	二、七八六
〃	〃	並	二、六〇五
白一寸八分角	五五×五五粍	上	二、五九四
〃	〃	並	二、一四二
色釉一寸八分角	五五×五五粍	上	三、三七三
〃	〃	中	三、一八三
〃	〃	並	二、九八〇

▲磁器製無釉モザイックタイル

品名	寸法	等級	販賣價格
白八分角	二四×二四粍	上	〇、三〇八
〃	〃	並	〇、二六四
色物八分角	〃	上	〇、四三〇
〃	〃	並	〇、三七五
白八分角甲高	〃	上	〇、三四六
〃	〃	並	〇、二八六
色物八分角甲高	〃	上	〇、四九二
〃	〃	並	〇、四三二
白八分異形	〃	上	〇、四〇一
〃	〃	並	〇、三三二
色物八分異形	〃	上	〇、五五五
〃	〃	並	〇、四九七
白八分二丁掛	二四×五二粍	上	〇、四七一
〃	〃	並	〇、四〇三
色物八分二丁掛	〃	上	〇、六三九
〃	〃	並	〇、五七一
白八分六角	二四×二四粍	上	〇、三五七
〃	〃	並	〇、三〇三
色物八分六角	〃	上	〇、五一三
〃	〃	並	〇、四四九
白四分角	〃	上	〇、〇六四
〃	〃	並	〇、五四〇
色物四分角	〃	上	〇、〇八六
〃	〃	並	〇、〇七六
白六分角	一八×一八粍	上	〇、二四一
〃	〃	並	〇、二〇四
色物六分角	〃	上	〇、三四七
〃	〃	並	〇、三〇九
白六分異形	〃	上	〇、三三三
〃	〃	並	〇、二六三
色物六分異形	〃	上	〇、四五七
〃	〃	並	〇、四〇六
白六分二丁掛	一八×三九粍	上	〇、四〇一
〃	〃	並	〇、三三二
色物六分二丁掛	〃	上	〇、五五五
〃	〃	並	〇、四九七
白一寸角	三〇×三〇粍	上	〇、四四〇
〃	〃	並	〇、三八四
色物一寸角	〃	上	〇、五八八
〃	〃	並	〇、五三二
白一寸二分角	三六×三六粍	上	〇、六四六
〃	〃	並	〇、五六〇
色物一寸二分角	〃	上	〇、八七八
〃	〃	並	〇、七八二
白一寸二分角甲高	〃	上	〇、八二九
〃	〃	並	〇、七〇六
色物一寸二分角甲高	〃	上	一、一三六
〃	〃	並	一、〇二二
白一寸三分五厘角甲高	四一×四一粍	上	一、〇三二
〃	〃	並	〇、八八〇
色物一寸三分五厘角甲高	〃	上	一、三九五
〃	〃	並	一、二四一
白一寸五分五厘角	四七×四七粍	上	一、〇八六
〃	〃	並	〇、九四五
色物一寸五分五厘角	〃	上	一、四三六
〃	〃	並	一、二九九
白二吋角五	五一×五一粍	上	一、三〇八
〃	〃	並	一、一四九
色物二吋角	〃	上	一、七〇五
〃	〃	並	一、五四七

小學卒業生
第七十七回新學期開講!! 入會の絕好機來る!! 即刻入會名實共に日本第一の本講義に就て學べ
中學講義錄
高等女學講義錄
中學部・會費 一ケ月一圓廿錢 全期分一ヶ年十一圓
女學部・會費 一ケ月一圓廿錢 全期分一ヶ年十一圓
此の際入會者に十大特典提供
入會案內 無代急送す 今ハガキで申込め
大日本國民中學會

本皮德用短靴
本品は地方の官用中古靴を修理し永久本位實用靴として各位より大歡迎です
十號短靴 一足 八圓
十五號短靴 一足 六圓五十錢
一號短靴 一足 五圓三十錢
五號編上 一足 九圓
二號編上 一足 七圓
特號編上 一足 六圓
特製新品革靴 甲皮豚皮底は硬質ゴム最優品
紳士用短靴 一足 十一圓
青訓編上靴 一足 十一圓九十錢
代引 郵便法の改正に依り代金引換小包の取扱ひ中止に付代金と送料とを加算の上御註文願ひます 送金は振替又はカワセの御利用が便利です
中止 ▲信用本位の取引▲ 不向品は取替自由 返金も自由です カタログ進呈
名古屋市東區百人町 富松孝一商店 振替名古屋三〇七番

胃腸藥の進步
トモサン
◇……自活力を失つた胃腸粘膜の働きを活潑にし、さらに毒素細菌を清掃する新藥トモサンの理作用は——
胸やけ、胃痛、下痢、腹痛等は勿論、長年の慢性胃腸病も病源から回復を早めます。
藥店にあり 七〇セン 一円五〇 三円七〇
T. 370

京城府旭町二丁目八番地
瀨戶外科皮膚科醫院
電話本局（2）一四九八番

京城府西小門町
田中丸病院
電話光化門（3）八八五番
普通病室並に隔離病の設備あり
醫學士 田中丸治平
醫學士 最所邦廣

楠公ベルト
Vベルト コンベヤー ゴムホース パッキング 其他工業用ゴム製品 三ッ星調帶株式會社製
富士商店
京城店 京城府古市町一四番地 電話本局②3822番 4422番
清津店 清津府浦項町二五二番地 電話清津3577番

特許安全架空索道

滿洲國特許 五件
帝國特許 三十三件
總延長 五千粁
既設索道 五百五十ヶ所
創立大正四年
迅速見積
型錄贈呈

大阪市東區今橋二丁目信銀ビル 電話北濱 1596・2167 3857・6916
安全索道株式會社
……代理店……
三井物產株式會社京城支店機械課
京城府黄金町一ノ三六（電話本局②一一三一番）
安全索道株式會社朝鮮出張所
三井物產京城支店機械課內
索道の計畫・設計・見積・實地踏査等の御相談に應す

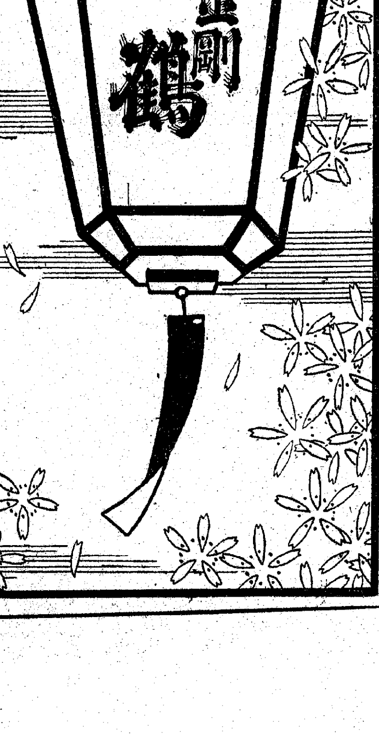

高級清酒
金剛鶴
朝日釀造株式會社

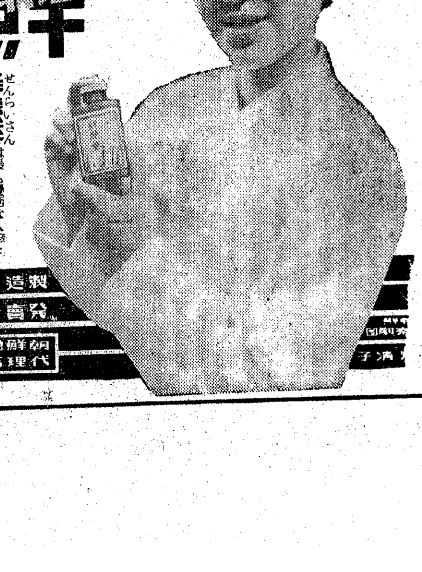

●精力增進と疲勞回復に
鮮麗蔘
京城帝國大學教授
杉原德行博士創製
五十グラム入 定價 參圓
鮮麗蔘（せんらいさん）は最も優秀な人蔘として好評のある開城の高麗人蔘の全有効成分を化學的に抽出した人蔘製劑です
朝夕一日二回御服用下さいますと身體が溌溂精力を增進し疲勞を回復致します
內地の御親戚や御友達への御土產には識信を以てお薦め申し上げます
特に御祖父樣、御祖母樣、御母樣は殊の外お喜び下さる事と存じます
各藥店及百貨店にて販賣しております
製造元・京城帝國大學醫學部內 生藥研究所
發賣元・開城蔘業株式會社
朝鮮總代理店・京城 株式會社 新井藥房
清津 株式會社 清津新井藥房

中鮮京日
京畿道通信網
仁川支局(電話二五七番) 永登浦支局(同 三一六番) 開城支局(同 四一五番) 水原支局(同 三二一番)
長湍、汶山、江華、廣州、平澤、驪州、利川、安城 各通信部

取締規則を制定 人夫に門鑑制
南京城驛"淨化"を徹底

【永登浦】南京城驛では從來構内設備上不備の間隙を狙つて浮浪人やコソ泥の横行も甚だしく作業上の支障が多いばかりでなく知らず〳〵の間によからぬ結果を齎して構内の取締について防犯的對策を講じ驛員の増加、朝鮮運送勞務者等の夜間警備を嚴しくなど萬全を期して來たが、時局下に際し更に驛構取締の徹底淨化を圖り貨物の盜難の如き防止するため門鑑制を制定し來る十五日から門鑑制にすると同時に構内出入取締規約を制定し從來の監視人を増員して防止に萬全を期することになつた

【第一條】南京城驛貨物構内に出入する者は本規則に依るべし但し制服を着用したる局員驛長、軍人軍屬にして南京城驛長において特に認めたる者はこの限りに在らず【第二條】貨物構内の門扉は午前六時より午後七時迄開扉す但し特に必要ある場合にして驛長の許可を受けたるときはこの限りに在らず【第三條】常時貨物構内に出入する者は貨物門鑑を携帶すべし門鑑必要者はその所屬貨主、運送會社氏名、年齢を便箋用紙に記載し驛長に請求すべし【第四條】前條以外の出入者は貨物構内入場證を携帶すべし入場證は驛長においてこれを貸與す【第五條】臨時傭人に對しては門鑑代表者の申出により入場證に代へ門鑑を貸與することを得、前項の場合は使用後、代表者において回收返還すべきものとす【第六條】構内に出入の際はその都度貨物警手に對し門鑑又は入場證を呈示することを要す、警手は入場證所持者が出場するときはこれを回收すべし【第七條】門鑑代表者は門鑑所持人に異動ありたるときは遲滯なく驛長にその旨報告するものとす【第八條】門鑑代表者は門鑑所持人の貨物構内における一切の行爲に付その責に任ずるものとす【第九條】驛長は貨物構内において係員の指示に從はざる者、擧動不審の者、不正行爲をなしたる者を發見したるときは門鑑又は入場證を回收し相當處置をなすべし【第十條】門鑑を紛失又は毀損し使用不能となりたる場合は遲滯なくその番號及理由を驛長に報告するものとす、前項の場合はこれが理由により再發給す【第十一條】門鑑下附請求者より實費を徴收す▲【補則】【第一】貨物警手は規則の定むる所に依り門扉の開閉構内出入の取締に任ずるものとす【第二】門衞は驛長の命を受け警手と協力し構内における使用人夫の動靜不良人夫の摘發火氣の取締盜難防止に努むべし【第三】門衞は搬出貨物と現品と相違無きことを確認の上搬出せしむべし、搬出傳票はこれを一ケ年間保存すべし【第四】驛長は規則第三條に依り門鑑を發給したるときは門鑑臺帳にこれが配付先を明にすべし【第五】驛長は規則第四條に依り構内入場證を貸與したるときは入場證貸與臺帳に必要事項を記入し貸與人の所在地を明になすべし、貸與臺帳はこれを一年間保存すべし(以下省略)

"富の開城"面目躍如
割當も何の、貯蓄實に五百萬圓

【開城】開城府民に對する開城府貯蓄割當額三百萬圓の成績はどんなものか、總力課の帳尻でみると二月末で實に立派に完成、更に三月に入つて一段の拍車をかけたお蔭で正に五百萬圓に達する好成績を示し富の開城の面目躍如たるものがあり、杉森課長もほく〳〵である

"貯蓄の目的"
くだらぬデマ粉碎へ
江華郡管下へ通牒

【江華】郡内の貯蓄運動は官民一致の熱意ある協力とにより着々その實を擧げ目標突破を指して進んでゐるが、最近「定額貯金、定期預金、國債等の有價證券を擔保とし元金若くは利子を寄附金または獻金として醵出せしめる云々」との根も葉もなき流言が一部にある模樣なので郡當局では十日左の如く郡内十三ケ面及各貯蓄組合に對し貯蓄運動に關する通牒を發した

◇……今まで兎角無理解狀態の運動方法をこの際清算し次の點特に理解に努めること(一)勤儉貯蓄の美德を涵養し以て將來における經濟生活安定を圖るにあること(二)各人の財力に應じそれ〴〵職域において應分の貯蓄をなし以て國家に奉公するにあること(三)通貨を回收して以てそれが購買力を抑制して、低物價政策を施するにあること(四)貯蓄により回收された金員は國家の重要なる生産擴充資金に有効に使はれるにあること(五)貯蓄されたる金員は如何なる時期でも所定の利子を附して元金と合せて返されること

◇……面、各部落聯盟、愛國班及貯蓄組合等の常會をなすときは必ず貯蓄に對する一項を入るゝこと

◇……指導者においては絶えず新聞雜誌講演會等の指導事項、各種團體より發行するパンフレット等を精讀研究することにより貯蓄に對する識見と認識を深めること

◇……貯蓄に因みたる表簿を整備の上その都度整理し以てその經過を明かにすること、なほ常會開催その他大衆の目につき易き所に表を作成貼付し金額と部分との關係を説明せしめること、而して各個人にその責任目標額を通知する際には適宜の欄にこれを合せて表示し以て自分の位置を明かにせしめること

◇……貯蓄に對し疑念を抱きつゝある者に對してはその原因を調査し、これに對應する指導を怠らざること

時艱克服
郷軍長湍分會大會開く

【長湍】在郷軍人會長湍分會では時局の緊迫化に伴ひ全會員をして時艱の深刻性を再認識せしめいよ〳〵自肅自戒、國策に順應し國民生活の刷新、社會不安等に應ずる確固たる信念と毅然たる態度とを堅持し、やゝもすれば弛緩せんとする民心を鼓舞作興、利害相携へて時艱の克服、國防國家の建設に邁進し興亞聖業を期するため八日午後一時から長湍東國民學校々庭で官民有志者及青年團、警防團、多數參列の下に時艱克服郷軍分會大會を開催した、定刻全會員として式場に臨み、宮城遙拜、默禱に續き國歌奉唱の後、高橋分會長の勅諭奉讀、陸海軍大臣訓示、聯隊區司令官訓示(代讀)があつて高橋分會長から現下國際情勢に處する在郷軍人の覺悟を強調する決議宣明あり、京城聯隊區司令部代理武内郡守、松岡署長等の祝辭があり、次いで閉式及び分列式あつて郷軍を先頭に堂々市中行進に移り長湍神社に參拜、時局認識を深め三時半有意義な行事を終了解散した

乙女の純情
卒業記念に獻金

【安城】邑内國民學校の女子卒業生一同は日頃愛國品の回收、廢品等で得たお金を學窓を去るに臨み最も有意義に使ひませうと協議の結果僅少ながら國防費の一端にと六圓廿五錢を獻金取次方を本社支局に申出た

仁川局の僞替貯金成績

【仁川】郵便局の三月中の僞替、貯金成績左の通り(括弧内前年同月比較)

【郵便貯金】預入一三、〇三五口、一〇六、六四三圓(三、二六五口、一二八、三六八圓増)拂渡一〇、四四四口、五九、五一八圓(二二四四口、七九七圓減)
【振替貯金】拂込一、〇四〇口、六六、三五九圓(一〇八口、一七七圓減)拂出六七五口、七七、〇六五圓(二四〇口増、五六、九三八圓減)
【郵便爲替】振出一、五二七四口、九八、三一三圓(一〇一口増、三四、七一〇圓減)拂渡三、〇九八口、一六九、一六六圓(一八九〇口、一五、八五六圓増)

愛婦表彰狀
きのふ仁川の傳達式

【仁川】愛國婦人會創立四十周年記念に際し總裁宮殿下より表彰された仁川府分會永年勤續役員に對する表彰狀傳達式は十一日午前十一時府會議事室で擧行、永井府尹から左記諸氏にそれ〴〵傳達された

永井照雄、永井代喇子、後藤孝禰、岡本キン、美濃谷延、武岡峯次郎、吉田康子、内海隆、岩井義子、芝モト、河野タキ、松本ツル、鷹田恭子、馬場龍子、加藤千代、吉岡濱子

取締業者の願書には必ず種痘證明書を
痘禍絶滅へ開城署の强硬手段

【開城】開城警察署衞生係では痘禍豫防の一策として自今各種取締營業者に對し願屆出をする場合は必ず種痘證明書を添付せしめることとなつた、若しそれのないものは一切受理せぬといふ强硬手段である

江華署一齊檢索

【江華】江華警察署では九日午前二時突如全署員を非常召集各班に分れ田中署長總指揮の下に各方面の檢索を行つたが成績は良好であつた

養成工入所式

【永登浦】龍山工作會社では第二回養成工入所式を十一日午後二時から同會社で道知事代理野田社會課長をはじめ松下署長、武良府所長ら官民多數の列席の下に擧行、宮城遙拜、默禱、國歌奉唱、國民誓詞齊唱に次いで同所長大和田常務取締役の式辭、道知事告辭の代讀を以て閉式したが、來賓一同は昨年入所養成工の實習狀況を見學した、晴れの養成工入所者は一百二十名

新設の水原高女
校長も着任、合格者發表
授業開始は廿日ごろ

【水原】新設水原公立高等女學校では認可の關係上合格者發表を見合せてゐたが、いよ〳〵今回認可校長の任命も見たので別項の通り合格者を發表した、なほ馬山公立中學校教諭から水原高女校長へ榮轉の稻津英夫氏は十三日午後四時卅一分着の列車で着任の筈で授業開始は廿日前後になる模樣である

國債へ挑め
仁川の割當六萬餘圓
宗全消化へ臨時常會

【仁川】來る廿一日から賣出される第廿一回國債賣出及第六回報國債券の仁川府割當額は國債第二萬四千八百圓、報國債券一萬五千七百圓、貯蓄債券二萬一千三百圓、計六萬一千八百圓と決定されたが、これが完全消化を目指す府聯盟では十二日午前九時から府會議室で府聯盟常會を開催、部落聯盟に消化方法を決定することになつたが、特に篤志家の率先的協力が望まれてゐる

郡廳聯盟常會

【江華】國民總力郡聯盟常會は八日午前九時から郡會議室で開催、左の通り諸事項を協議、同午前十一時閉會した
▲朝の宮城遙拜勵行▲神社參拜勵行▲皇國臣民誓詞勵行▲節米運動徹底(月二回)▲獻穀運動▲愛國班部規約設定▲以て生産擴充▲商代錦備強調

獻金一束

◇……府内大和町二九六天翔慶(?)金一束【開城】國防獻金

◇……開豐郡中面食場里區長金田基一氏は部落内における時局認識會に感動して金一封をそのまゝ獻金

◇……府内大和町吉田アヤ子さんはかねて警察署へ屆けて置いた拾得金二圓五十錢が滿期となり下付されたので更に私金を加へ五圓にして獻金

◇……府内和町鳳和小學校代表川天正氏は四圓二十一錢を獻金

教育掛圖展覽會
あすから仁川で開く

【仁川】わかもと本舖では社會事業の一つとして國民學校教育教養補助成のため年々十數萬圓の巨費を投じて國民教育掛圖を作製、全國の國民學校へ無料で寄贈をつゞけて來たが、この原畫は現代大家中堅諸氏の揮毫にかゝる藝術的な氣品高きもの多く、これが鑑賞も極めて興趣深く作者全鮮有力都市で右原畫の展覽會を開催、絶大の好評を博したが、仁川府でも總督府學務局の後援の下に十三日から十七日まで公會堂ホールで展覽會を開催、一般の觀覽に供することになつた

お土產八萬餘圓
抱川の鶴嘴部隊凱旋

【抱川】昨年の三月第一回の勤勞戰士として福岡縣の勝田工業所に入所、來る一ケ年の契約任務を去る九日午前十時半同所入事係大崎門平吉氏に引率されて歸郡、直に郡廳前に集合獻金の儀禮を受け各々樂しの家路に急いだ、この日渡されたお金は永中面十人で二千九圓五十三錢、永北面十八人で二千九百八十七圓、加山面四人で一千百七十三圓五十錢、新北面八人で一千三百二十一圓四十二錢、抱川十人二千八百九十二圓五十錢、二東面五人で一千百三十六圓五十錢、一東面五人で八百十七圓五十錢、郡内面二人で六百六十圓、内村面七人で一千十八圓四十五錢、蒼水面三人で百十七圓、蘇屹面三人で九百五十九圓八十七錢、計一萬二千六百九十三圓二十錢、その他送金貯金等合算して八萬五千圓の巨額に上るのである

高射機銃二基
抱川から獻納

【抱川】防空の重大性に鑑み郡では高射機銃二基の獻納をめざして一般から寄附をつのつてゐたがこの程金員もまとまつたので去る七日軍から平井中尉來臨の下に獻納式を擧行、式終了後、郷軍、國婦會員に一人當り四發の空砲射擊を行はせ、一般人に兵器に對する認識をあたへた

軍馬慰靈祭
平澤で擧行

【平澤】郡では事變以來第一線に御用または聖戰に出征し皇國のため戰死した軍馬の英靈を慰め、更に一般に愛馬思想を徹底普及させるため十日午後二時から邑内大通寺で慰靈祭を行つた

平澤農民道場
第六回入場式

【平澤】郡では十日正午から彭城農民道場で官民有志多數參列の下に第六回入場生入所式を擧行

內地商業組合視察報告【下】
微動だもせぬ統制經濟
京城食料小賣組合理事 飯塚利美

六日、七日は奈良、橿原神宮、伊勢神宮に參拜、二見浦を見學したが、先づ以て參詣者の多いことである、何れも戰勝祈願、聖戰完遂に皇國の繁榮を祈り、出征將兵の武運長久を祈るためかくも澤山の人が全國津々浦々から集つたのだと思ふとその敬神崇祖の念に感激し胸打たれた

……◇……

八日には名古屋城をはじめ公園を見學、敷島製パン會社を視察したが、名古屋では五人以上使用する工場約二千五百、それが主として軍需工業ばかりで現下時局における重工業化の構築に努力してゐるが、またこの工場や各商店經營者から今春小學校卒業生に對する求人申込みはその數五萬餘人と聞いてはたゞ驚く外はなかつた敷島製パン工場は從業員に婦女子が多く、全員が食糧供給確保の下和協一致を以て食糧報國に誠を盡してゐたし、構内には御兩人の英靈に對し日頃供養するのも床しく思はれた

……◇……

九日には東京に着き先づ宮城、明治神宮に參拜し十日は靖國神社に參拜、國民會館等を見學、十一日第一生命保險相互會社を見學したが、この建物設備は防空施設の完備してゐるのが特徴であつた、それから東京市内の商業組合を見學したが、その中堅業とした家庭必需品商業組合、立體物配給の小賣組合で加入戸數七百五十戸、一定區域内の各家庭に對し栄養の按配された家庭日用の献立を作成、材料を共同購入し一家族一日分を取り合せ、家庭食料品組合で配給する方法であるが統制下における生活必需品の配給を通じ一歩前進した共同生活の方法なので特に示唆に富んだものであつた

……◇……

十二日、麻布區商工協會(區役所樓上)で東京各種組合の理事十六名に集つて親しく色々と視察の感と膝を交へ統制經濟の線に沿ふ内鮮の事情一般について意見を交換した

各都市の視察を通して見るとき何處も配給店は何ら法的制限はないが一致して午後九時閉店勵行を實施してゐる現狀であり一般消費者も同意賛意の上、別段不便を感ずることはないといふ、しかし閉店後、從業員指導に當つては用意周到を極め組合幹部が先に立つて軍事教練、修養講演、勤勞奉仕、共同娯樂設備による指導の最善を盡し良好なる成果を上げてゐるのには特に感銘が多かつた

……◇……

十三日から我ら視察團一行はその任務を終へ、翌日から各々自由見學、私用に充てたが、以下三大商工都市の視察から得た要點を概述してみると、各種組合の狀況を通觀するに、新體制國家總力の整合化と統制經濟の確立強化に努め、非常時局に處して職域奉公の誠を捧げ配給組織を以て自發的意欲による高度國防國家建設に邁進し、ひいては東亞共榮圏確立に推進してゐるのがはつきり讀みとれ、將また現今國策價格に應じ職域の一分野たる商業を以て如何にして統制經濟の重壓が加へられようとも、自給自足の建設的計畫經濟確立の信念に基づいて新經濟體制に合致して統制經濟をも微動だもせぬといふ力强い企業體勢であることが力強く感じられた

以上を以て私の視察報告を了るが、右の如き短時日間に廣範圍に亘る各方面の視察をつぶさに述べることは私の如き淺學の到底よくする所ではなく、此度は光榮にも同視察團の一行に加はり殘念ではあるが自分の見聞したものを大體把に述べたまでであるから、いろ〳〵と不用意な觀察と折角見聞したものもその意を盡し得ないので、大方の批正を求め得た知識を組合の運營を通じて生かしたい覺悟である(文責記者)

人の動き

◀兒島國一氏(江華城内國民學校長)新任挨拶のため九日本社訪問
◀供九十三子氏(江華金融組合長)上城中のところ十日歸邑
◀鷹原國範氏(江華金融組合理事)同上

晴れの合格者

南京城工學院

機械科 江原弘治、金本正夫、松村本周、西原康光、金澤明振、大原文雄、江本振洛、新井泰容、結城吉淳、山下義治、安川榮七、李村旭弘、安田松河、柳原正男、芳山斗成、佳山英泰、青木弘泰、淸水東圭、明村泰哲、金本秀雄、金海草雄、李鐘夏、李田正吉、朴奉玉、國平島明、金陽德洙、齊山公泰、岩本萬弘、三井孝郞、國本成根、金本成淳、松村正明、春山基浩、金城龍武、岩松春一郎、平村炳均、福山德一、李池田寅、木村政雄、賢煥、金本仁宰、西原吉雄、松山一雄、山本英燮、青松彦成、松村萬鎬、吳龍一、金井湧植、竹山炳克、松田聖夏、大宗治昌、文平好雄、金子雄淳、平山達彦、光原登泰、元永興俊、李東佶、水原泰景、金城正雄、安村國萬、松本明光、世山敬根、松本英雄、松村國來、松山基泳、松原海重、高野載萬、松村英三、豊城東煥、山本秀政、山本奧煥、丁炳泰、花山東燮、大谷贊一、金光鐘律、大原喆雄、金本時恒、岡村承祿、金川智浩、平山鉉實、廣澤章煥、潭田昌俊、金原昌煥、吳本金淳、金川甲烈、文山昌煥、武本常中、李順甲、德山昌紀、金萬在煥、金本三郎、李家鐘尚、安田國禮、忠本鴻益、高山明寶、江本谷鎮、香山德鉉、富本泰來、有田鷹根、柳東展、滑川勝環、田義時、大倉隆吉、河原光爵、島定相、金川館煥、松岡瑢學、福川龍吉、金田洛圭、德山權紡、木村正毅、富山新生、平本根原、宇善山君錫、西田稱禧、金本民植、森信寬、古本相用、林田秀權、山本文康、金國培、新井鍾壽、吳本善雄、宮村憲夏、平山守男、竹村榮鎬、平澤業任、金海東伸、白川昌基、章本合權、國本永晃、牧山泰鎬、西原相定、宮本鍾光、良本承淳、金村華睿、金井斑泰(以上一四〇名)

電氣科 渡邊昌明、河原承宅、平田武雄、竹原孝忠、新井鍾憲、平沼榮俊、吉本隆雄、大山勇起、松井陽龍、文平炳吉、阪井澤烈、西村源三郎、丘泰光、珍本惠明、松田郁舞、金村銀英、廣島敬男、國本康晟、星田陳植、竹村徹夏、竹田啓哲、金城錫凛、金錠重淳、吳宮俊、良川應燮、松田光生、岩村正吉、宮本康植、東原重村、岩川明聲、岩村梅吉、本村茨昌、山本義俊、青山喆培、吳啓根、良川應燮、杏山永洙、桃本奇龍、香村、大本仁宰、阿部圭雄、山仁晟、青木錫元、金本有舜、田根錫、金學盛之助、金川東哲、松山炳翼、清川錦實、豊田誠次、金原舜煥、平沼德熙、黃田明植、松原忠男、新安熙烘、張昌錫、山鳳春、電光秀淸、金井東圭、松平容永、古本根永、西原元濟、山明順、大丘漸錫、金容武、和夫、豐本榮永、金本顯世、金光革中、三友鍾秀、高山福準、南北、新井柏金、金谷憲哉、高村吉龍、金在憲、三顯(以上)

水原高女校

平野孝榮(以上八〇名)

村田豐子、天賀慶子、國本惠子、木千正子、朝光美代子、吉村慈子、瑞原良子、金鳥保礼、旭州文子、北條次鉉、宇山美淑、金倉順子、本春正、洪武英愛、德山光子、金村岡、茂木章枝、李家康喜、武平川薫淑、今野悦子、大原喜代子、國分節子、立石スエ、本間悦子、竹村昌子、平村春子、富永和枝、萩野紫子、佐々木昭子、市川和子、小林フク子、佐々木昭子、雨甲斐章子、松山照子、德永ヤス子、土井順子、玉山英淑、島山直子、木下直子、井本貞佐子、金澤節子、松原淑子、近藤喜子、吉本貞順、玉田淑子、西川和江、杉原富美、平山夏子、小野一枝、鬼沼春子、奥村ちかを、出口テル子

就寝前の クリンシンで垢ヌケして美くなる

睡眠美容法

皆様は夜分お寝み前に明色クリンシンといふ科學的クリームで一寸お顏の手當をなさるだけで垢ヌケして美しくなる「睡眠美容法」を御存知でせうか?

方法――明色クリンシンをお顏一面に輕くすりこみ、一分間程その儘おいてからガーゼか又は柔い日本紙で丁寧に拭きとるだけでよろしいのです。かうしますと皮膚の表面の汚れや不要な白粉等が落ちるのは勿論、このクリームの科學的滲透作用によつて毛孔の中まできれいに清掃されると同時に、一方ではこのクリームの「蜜合美容成分」が睡眠中に効果的に作用をしますから暫く御續けになりますとお顏が垢ヌケしてとても美しくなります。

肌の護りは此一品で

用途の廣い徳用なクリーム

▲入浴前に…▲お化粧前の洗顏に…▲水仕事の前後に…▲お子様の顏や手に…
明色クリンシンは、經濟的なクリームとして知られてゐます。一寸あれ性御家内中いつもお肌は健やかに鍛へられます

朝鮮公定價格九拾錢

明色クリンシンクリーム

複合粒子で美しく附く粉白粉!

お化粧が美しく出來る!

複合粒子の粉白粉、明色粉白粉を使つて見ましたが、お化粧に不自然さが無く、とても生々と美しく附くといふので、複合粒子の粉白粉が何處でも話題に上つてゐます

それは何故でせう?

明色粉白粉の特に美しくつくのも、お化粧保ちのとりわけよいのも、又お化粧の美しさに不自然さが無く生々とした美しさをあらはすのも全く「複合粒子」の効果ですが複合粒子といふのは、粒子が單に細かいのみでなく、更に最多の物理的、化學的研究を加へて、一種微妙な狀態に化成したものです。

美しい標準色七色
明色粉白粉には標準色が七色あり、附き、ノビ保ち、色味等どの點から見ても舶來高級品にまけない品質です。しかもお値段 雨時 公定價格 各色一 五拾錢です。

興農 4-30

明色粉白粉

ニキビ吹出物に美顏水

ニキビ吹出物によく効くので評判の薬です!
この藥は、まだ處方な美容藥としても廣く實用されてゐます

美容藥としても
蚤蚊南京虫家ダニ等にさゝれた時
この藥は一寸つけますと、不愉快なカユさがとりアトがオデキになる心配もないので家庭藥としても重寶です。

明色公定價格五拾錢、七拾錢、壹圓四拾錢

商業登記公告
○商號 新設 西原光商店 營業ノ種類 果物及菓子販賣業 本店 大田府本町壹丁目 昭和拾六年四月貳日登記
大田地方法院

商業登記公告
○合資會社大同商事 解散 昭和拾六年參月貳拾日解散ス
○合資會社 昭和拾六年參月貳拾四日登記
平壤地方法院

法人登記公告
○株式會社 變更 昭和拾六年參月貳拾八日登記
平壤地方法院

商業登記公告
利川出張所

法人登記公告
春川支廳

法人登記公告
熙川出張所

法人登記公告
碧潼出張所

商業登記公告
光州地方法院

商業登記公告
光州地方法院

商業登記公告
光州地方法院

血液を綺麗に(アルカリ化)すれば女の病氣は輕快!

婦人の良藥 保命湯

芳ばしい味とのみよさで喜ばれる皇漢婦人藥保命湯「保命湯」を毎日愛用し酸性血液をアルカリ性に調和すると、全身の血は綺麗に澄んで血色冴え下記のような婦人科血の道症狀は氣持よく快方いたしますから思ひ當りの方は是非これで御丈夫におなり下さい。
▽…尚ほ子宮病下おりもの多い御婦人は外用專門の「保命球」を併用なさると効目がございます。保命球は五十錢、一圓、二圓、藥店に品切れの節は本舖へ

◉婦人科血ノ道 ◉冷え症・子宮帶下・のぼせ ◉産前産後のむくみ、めまい ◉月經不順、下腹痛み、貧血

二十錢・五十錢 一圓・二圓・三圓・五〇
▽全國各地藥局藥店デパートにあり

進呈
効め目實驗のため保命湯保命球各一日分、齒痛頭痛ホケン散及び女の衞生書を差上げます御希望者は四錢切手十枚同封し手紙で本舖へお申出で下さいませ。

東京市品川區西品川三ノ八九九
本舖 株式會社 篠原實命堂
振替東京一五〇三四番

齒痛・頭痛にホケン散 定價 二十錢 三十錢 五十錢 一圓 藥店に有り

姙婦にわかもと

悪阻、骨軟化、脚氣、貧血、産褥熱、乳汁の分泌を旺盛にす。
三百錠・一圓五拾錢

大麥からウヰスキー迄

本格ウヰスキーの醸造期は大体十月に始まり三、四月頃に終る。先づ大麥を二晝夜水に漬けた後、コンクリートの床に擴げておくと發芽してもやしとなり、この芽の中に麥澱粉を糖化する酵素ができる。この麥芽を爐に入れて直火で乾燥する―本格ウヰスキー獨特のキナ臭い匂は此時につく。乾燥した麥芽は粉末として、糖化槽に入れ温水を注ぐ。と糖化酵素の働きで水飴の樣になる。これにウヰスキー用の特殊酵母を與へると醱酵して辛い醪となる。これ迄の工程は麥酒や日本酒とほゞ同じであるが、ウヰスキーではこの黄濁した醪を蒸溜する。それを葡萄酒の上でシエリー酒の泌込んだ樫樽に詰め、酒庫に納めて熟成を待つのである。この間にウヰスキーは神秘な化學變化を起して、茲に始めて本格品でないと味へないまつたりと円い風味が生ずる。

サントリーウヰスキー

國寶"覺皇殿"に 再びめぐる春
五年の修理、竣工式

【求禮】大本山智異山華嚴寺覺皇殿（國寶）の修理工事は昭和十一年四月初旬着工以來實に五ケ年の日時と國費八萬五千圓、道費一萬七千圓、地方寄附一萬二千四百圓、寺院負擔一萬一千九百圓、合計十二萬圓の巨費を投じて着々進捗中のところ、このほどみごと竣工を見古き原形そのまゝの殿堂として今後永へに保存されることとなり、この喜びを記念するため櫻花爛漫の去る十日新裝の同殿堂で落成の盛典が擧げられた

この修理工事に最も因緣の深い武永全南道知事をはじめ本工事の設計者本府社會課囑託小川敬吉氏もはるばる馳せ參じ、道からは眞松視學官、本多、曲、松田道屬ら臨席、なほ道議出入新聞記者團も乘込み、その他地方官民無慮千餘名參式、午前十時を期して皇國臣民の誓詞奉讀、將兵感謝祈願祭を擧行、引續き落成式に入り宮城遙拜、三國紙、武運長久祈願文を朗讀、修理工事經過報告（讀者人大久保氏）に次いで修理工事期成會長吊山郡守の式辭、靈川出符の挨拶、武永知事をはじめ高嶋道學務諸氏の來賓祝辭があつて祝電を披露、皇國臣民の誓詞を齊唱、萬歲奉唱の下に閉式したが同山開山以來未曾有の盛儀であつた

武永全南知事祝辭

大本山華嚴寺覺皇殿の修理工事竣功を告げ本日佳辰を卜して落成の盛典を擧行せらるゝは洵に慶賀に堪へざるところであります（中略）

朝鮮佛教は時局に對應し從來の弊風を打破し一致團結宗教本然の犧牲的殉教精神を發揚して信仰報國のため一路邁進しなければならんにも拘らずこれを大局より觀察すれば今なほ他の部門に比し著しく遜色ある現狀にあるのであります、顧つて本道佛教の現狀を觀ますると漸次復興の兆顯著なりと雖も今猶寒心に堪へざるものなきにあらざるは時局柄洵に遺憾とするところでありまして、本府はじめ輓近半島佛教の振興を圖る意圖の下に種々施設經營するところあり、着々その實績を擧げつゝあるは御同慶に堪へない次第であります、この時に當り本道において最も由緒深き名刹華嚴寺覺皇殿の修理工事全く成り、古來そのまゝの殿堂として今後永遠に保存せられますことは朝鮮文化史上慶賀すべきところ多大なるものあるを思ふ次第であります、本工事は着工以來實に五ケ年の日時と總工費十二萬圓の巨費を要し時に意外の難事に遭遇し工程の進捗意の如くならざりしにも拘らず、幸ひにして工事關係者の不撓不屈の努力と總務部民諸氏より寄せられたる物心兩面に亘る絶大なる援助とにより見事竣工の運びに至りましたことは洵に慶祝に堪へないところ、茲に改めて工事關係者各位の勞苦に對し深甚なる敬意と謝意を表する次第であります（以下略）

覺皇殿 朝鮮三大木造建造物中の一

國寶覺皇殿は朝鮮三大建造物の一、壁面に華嚴石經を刻み入れた大講堂で石經の殘缺一萬五千餘個は本府へ移管保存されてゐる、建物は桁行八十八尺五分、梁間六十尺二寸、上層軒高三十五尺、棟高六十二尺五寸、基壇高四尺五寸、この建坪百五十坪、同上層百三十一坪、七間五面重層入母屋造りの瓦葺で、名實ともに木造物では全鮮隨一の名物である

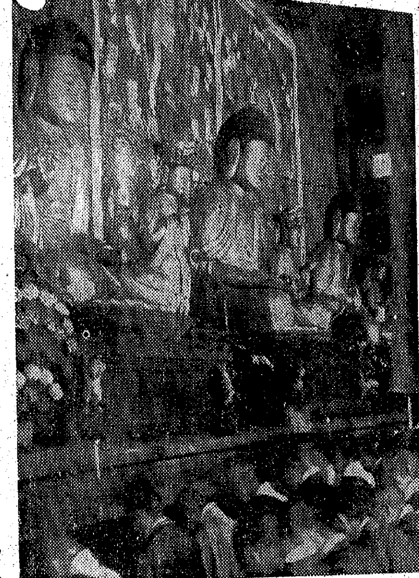

【寫眞】新裝成れる覺皇殿（上）と主世佛前の竣工式場

悲劇の尼僧感激
命の恩人武永知事と佛緣の邂逅

【光州】隣て本府の肝煎りで大修理を加へてゐた華嚴寺の國寶覺皇殿は前記の通り十日午前十時から僧侶、尼僧によつて盛大に竣工祝賀の一大法要が營まれたが、この日はからずも十年前に生命を救はれた尼僧が、救命の恩人と邂逅して盡きぬ佛緣の不可思議に感激の對面をしたといふ麗しい美談があつた——

話の主人公は全南知事として今や生産擴充と銃後の護りに必死の努力をつゞけてゐる武永知事その人が十餘年前本府の一事務官として內務局に勤いてゐた頃、毎朝の日課としてゐた朝鮮神宮參拜のため參詣する人も稀れであつた早朝の參道を登つてゆく途中、藥水井の傍にさしかゝつた際、まだうら若い半島婦人の縊死體を發見したので驚いて種々手當をつくして漸く蘇生させ、警官に引渡したことがあつたが、以來時は流れて十一年、ところが一方家庭の事情から無分別な死によつて人生一切のきづなを解脫しようとして救はれた婦人は、佛門に歸依して法の道に一身をさゝげ、法名も金剛月と名乘つて身も心も忍辱の衣を纏つて脫俗の人となつてゐたが、華嚴寺に覺皇殿修理竣工の祝慶法要の勤修をきいて京城からはるばる式場に參列し、遇然といふには餘りにも不思議な緣り合せで、嘗ての生命の恩人武永知事の姿を參列者の中に發見、錦繡國家を祈願するに相應しい法城の聖域で感激の對面となり、語るその人も、傍らでみる人々も盡きぬ佛緣に驚いた

空の妙技公開
來月十一日慶南陜川を皮切りに 各地で防空飛行大會

【大邱】航空日本の建設を目ざして半島の航空熱は漸次昂調の途を辿つてゐるとき、朝鮮航空研究所では半島民の航空熱を一層昂揚せしめるとゝもに航空思想の徹底的普及をはかるため大邱が生んだ一等飛行士金水修氏を操縦士とする『防空飛行大會』を南鮮各地で開催することゝなつた、開催地は慶南北兩道および忠南北兩道で殊に大邱における大會は一層盛大に擧行することゝなり各關係當局と交渉中であるが、同大會の皮切りは來る五月十一日午前十時から慶南陜川邑栗北廣場で本社陜川支局主催、警察署、警防團、郡軍分會、各團體の後援を得て擧行することとなつてゐる

今回行はれる各地の飛行大會は擬裝爆擊作戰の要因で世界驚異の中心となつた落下傘降下をはじめ煙幕張り模擬都市爆擊の壯絶な妙術に冒險の活躍を見せ、更に通信筒の投下と釣上げに一層興味をそそらせ、特に落下傘降下は我が國屈指のパラシユーター尾崎文雄氏が機上から實演することゝなつてゐる

アルミの電話線 愈よ滿洲にお目見得

【奉天】銅線に代つてアルミの電話線時代來る……滿洲電信電話會社營業部では電信電話に要する銅線が資材關係から大して豐富な供給も期待されないところから過般來銅線の代用品を種々試驗研究中であつたが、アルミニユーム線が代用として適當なことが判明した、そこで先づ本年度は大連、奉天間の電話線にアルミニユーム線を使用することになつたが、このアルミニユーム線は銅線に比べ重量の輕いことは勿論、値段も銅線の四割位で濟むといふ經濟的な代用品でその成果が期待されてゐる

世の教育家に愬ふ
入試にも合格した勇士の子が 何故學校に行けぬ？

【清州】一路戰勝に燃える一見涙ぐましい國民學校の入學試驗に合格しながら入學式當日納めるべき學資の用意ができず遂に學業を放棄せねばならぬ運命を辿つたといふ實話がある——話題の主は今春清州榮町國民學校を優秀な成績で卒業した同町岡田鎮九君（一三）で卒業と同時に清州商業學校に優秀な成績で合格、しかし父は目下第一線の勇士として現に第一線で活躍してゐるといふ應召兵の家族であるが、父の仕送りだけでは暮しも豐かでなく母は忠北自動車會社の雜役婦として働いてゐる位で、去る五日擧行された同校の入學式の際、納入すべき百二十圓といふまとまつた金の出來る筈もなく、母は悩み拔いた揚句、入學式を二時間後に控へた同日午前十一時ごろ某有力者を訪ねて事情を打ち明けて後で返濟するから百二十圓を立替へて頂きたいと哀願したが、同有力者は『立替へるとしても五ケ年の學資が續かねば駄目ではないか』と母の哀願を拒んだので、遂に晴田君は入學式に參列することは出來なかつた

この母の話では百廿圓といふ纏つた金こそ急に出來ないが、毎月の學資は第一線の父からも送金して來るし、自分も働いて何とかなるとのことだが、百廿圓が出來ないため子供にも斷腸の思ひさせた母の心の痛々しい

その日の入學式に參列した父兄の話題にこのことが端なくも持ち上つて非常な同情を呼び起し、これを聞いた清州酒造會社々長李熙俊氏が『よし私が百廿圓を出してやらう』と申出たが、結局同氏の厚志も『五ケ年の學資』が問題となつて空しく立消えとなつた模様である

その父は事變と同時に通譯となつて第一線で活躍してゐる勇士で、その家族の面倒を見てやり第一線の父に心配をかけぬやうにすることが、銃後の任務ではあるまいか、後で返濟するとまでいつてゐる百二十圓、しかも立替へてやるといふ篤志家もあり、五年間の學資も何とかする自信があるといふのに、どうして合格までした晴田少年が入學できないのか

等々、多くの疑問符を識者、教育者に投げかけ街の話題にのぼつてゐる

挨拶電

【南原】新任南原郡守一瀬氏より本社南原支局宛左記の通り挨拶電があつた
南原郡守として赴任、指導を請ふ

大邱の防空壕展

【大邱】戰時下府民の防空意識に資すべき防空壕大展覽會は愈よ十日から元町三中井ギヤラリーで開催されたが、押し寄せた觀覽者は初日午前中だけですでに千名を突破する盛況を呈した、なほ當日は高橋知事、鳥山警察部長らも一般觀覽者より一足早く會場に現はれ市街地における防空壕や、防護室設備の實物同様の出品を細部に觀覽した

二割の増産は確實 晉陽郡の増繭計畫

【晉州】晉陽郡農會では十五年度に養蠶五ケ年計畫を樹立し蠶繭増産に邁進を期してゐるが、今年は恰度第二年目に當るので本年度の増産目標を確保すべく萬遺憾なきを期してゐるが、昨冬は比較的に氣候に惠まれ桑の生育が順調だつたので昨年度より二割方の繭増産が見込まれてゐるが、なほ一層の増産を期し各部落の愛國班を活動させ所期の目的に邁進することになつた

籾の春干督勵

【晉州】時局下食糧政策の完遂を期し府當局では貯藏籾の品質保全を圖るため管內各農家に對し籾の春干を督勵し食糧資源の確保を期することになつた

物語る壯烈な最期
國境警備の華兪村君

【咸北】警察部發表＝斃れて後已む、國境警備に雄々しく散つた自衞團員の殉職……去る二月八日の早曉慶興郡內某所において國境警備に從事中の同郡慶興面青鶴洞李島出身自衞團員兪村光五君（二七）が容疑者を發見、檢問した結果これを逮捕せんとしたが容疑者は兇器を振ひ、反抗して來たので隆雲尺餘の場所において大格鬪を演じたが兪村君は犯人の兇刃により胸部その他數ケ所に致命傷を受け遂に殉職となつた、當時現場附近の道路上約卅米の間には單身の男を振つて格鬪した血痕が點在し、壯烈な最期が如實に物語るものあり、私殉國の眞骨頂を遺憾なく發揮し、半島警備陣に貢獻した偉功輝くものがある、兪村君の實家には農業を營み、溫厚篤實、意志鞏固、しかも情誼に厚く、模範自衞團員の信望を集めて居たもので、家族は妻の外一男二女あり資財も少く、當局としてもこの遺族の慰藉と今後の生活の保證に付ては萬全の方法を講じ、同君の靈を慰め、將來永久に道內自衞團員の龜鑑として景仰するため、十日同君の自宅において自衞團葬をもつて葬儀を營むことになつた

去る二月八日早曉慶興郡內において國境警備に從事中の慶興面青鶴洞李島出身自衞團員兪村光五君（農業二七年）が容疑者を發見、逃走せんとしたのを逮捕せんとした處、容疑者は兇器を振ひ反抗して來たため、隆雲尺餘の場所にて大格鬪を演じたが遂に犯人の兇刃により、胸部その他數ケ所に致命傷を受けるに至つたのであります、當局としては衷心より兪村君の死を悼むと共に半島警備陣に貢獻した偉功に對し深く敬意を表するものであります、兪村君は本籍地慶興郡慶興面青鶴洞李島に生れ父祖の代から農業を營んで來ましたのでありますが、同君は極めて溫厚篤實意志鞏固な青年で一般自衞團員の信望を一身に集めてゐた人物で、自衞團員を初め一般部民より痛くその死を惜しまれてをります、家族は妻女兪村女せんの外に一男二女があり、資財も少く當局としてもこの遺族の慰藉と今後の生活の保證に付ては萬全を期する……のであつて、まさしく銃後自衞團の華とも申すべくその壯烈なる死は全く鬼神をも泣かしむるものがあるのであります、かくの如き勇士の靈を慰め將來自衞團員の龜鑑とするため、四月十日同君の住所において自衞團葬を以て葬儀を行ふことに致した次第であります

何の"一坪"どころか 一戸當り五坪弱
空閑地利用へ咸興府民の氣構へ
種子配給

【咸興】總力府聯盟が音頭を取り『一戸一坪』を目標に府內聯盟員に呼びかけた空閑地利用の『一坪菜園』は、その後續々と府民の申込みが殺到、去る十日現在六萬二千餘坪の廣大な面積に達し一戸平均五坪弱といふ頼もしい府民の氣構へを見せてゐるが、府ではいよく播種季を控へていよく十四日から大根、馬鈴薯、白菜、豆類の種子を配給することになつた、『生擴』の一環として土に挑んだ十萬府民の結晶が六萬二千餘坪からどんな形で生れ出るか、いまから期待されるものがあらう

輸送難緩和へ 團體客を制限

【釜山】鐵道局では春季多客期における輸送の緩和を圖るため四月一日から七月卅一日までは內、鮮、滿、台、支連絡運輸の團體乘車に關し特に認めたる旅行團體を除き五月一日からはこれと同様に釜山から大田といふやうな二鐵道事務所管內程度の近距離旅行團體のみを取扱ひ、右以外の一般團體旅客の運賃割引を停止することになつた

無煙炭線路 全通もちかし

【平壤】朝鮮無煙炭の山元發炭施設は漸次完成の運びに至りつゝあるが、これに伴ふ搬出使命を擔つた西鮮中央鐵道の建設工事は鋭意全線工事を急施中で現在施工全線の出來高をみると新成川―長上間七〇パーセント、江東―新成川間三〇パーセントを示現、現在の長上、新成川間百卅キロは本年中に全通をみる筈である、なほ同鐵道では德川―价川間を敷設局線網に連繫する豫定で、目下測量班を派して實測中であるが、同區間も來年七月頃までに完成の見込みであるが、もし同線が完通の曉には地下資源搬出はいふまでもなく、局線網の效果を發揮し寧遠郡、价川（一部）の諸山間部郡旅客には此上もない利便を齎らすだらう

第三回目を發送
慶南の一錢獻金七十二萬九千枚

【釜山】去る三月十日の陸軍記念日を期して二百卅萬道民から寄せられた慶南道の"一錢獻金"はその後各府郡から續々道國民總力課に集計されてゐるが、四月十日現在では五ケ郡を除く二府十四郡分合計七十二萬九千九百八十八枚に達し、總力課では荷造りの上朝鮮聯盟に三回目の輸送を行つた、到着分の各府郡別は左の通り

釜山一〇一、〇九六枚▲馬山二八、六〇八枚▲晉州三三、五一九枚▲宜寧一七、九二九枚▲咸安五三、六五七枚▲昌寧四五、二三三枚▲密陽八七、八七三枚▲梁山三三、九五九枚▲東萊四二、二七〇▲金海二四、三二四六枚▲昌原六二、八〇七枚▲泗川二九、一九八枚▲河東五五、三一六枚▲山清二〇、三二一枚▲陜川二三、二四三枚▲居昌一三、六六三枚▲合計七二九、九八八枚

大型タラップ二台常置

【清津】清津鐵道派出所では熱田丸の北鮮航路就航と共に大型タラップ二台を埠頭に常置することゝなり目下製作を取急いでゐるが、これが完成の曉は旅客の乘降に多大の利便を與へるものとして期待されてゐる、なほ熱田丸の入港の際に限り埠頭に客車乘入れを實施して萬全を期すべく當局では極力準備を急いでゐる

道議選擧 各道の選擧區及び人員告示

慶北は民選卅 官選十五名

【大邱】道會議員の選擧は五月十日全鮮一齊に施行されるが十日慶北道では告示をもつて次の如く選擧區及び人員を告示した、なほこれと同時に鳥山警察部長は選擧に關し違反防止を主とした注意を發表した、右による慶北の道會議員は民選卅名、官選十五名、合計四十五名である、選擧區及議員數次の通り

大邱府二▲達城一▲軍威一▲義城一▲安東二▲青松一▲英陽一▲盈德一▲迎日二▲慶州二▲永川一▲慶山一▲清道一▲高靈一▲星州一▲漆谷一▲金泉二▲善山一▲尙州二▲聞慶一▲醴泉一▲榮州一▲奉化一

慶南は廿八名

【釜山】いよく來る五月十日を以て施行される道會議員の改選に當り慶南道では十日告示を以て選擧區並に選擧すべき議員の數を左の通り公表した

釜山府一名▲馬山府一名▲晉州府一名▲晉陽郡一名▲宜寧郡一名▲咸安郡一名▲昌寧郡一名▲密陽郡一名▲梁山郡一名▲蔚山郡一名▲東萊郡二名▲金海郡一名（金海邑を除く）▲金海邑一名▲昌原郡一名▲統營郡一名（統營邑を除く）▲統營邑一名▲固城郡一名▲泗川郡一名▲南海郡一名▲河東郡一名▲山清郡一名▲咸陽郡一名▲居昌郡一名▲陜川郡一名▲計二八名

忠南は廿五名

【大田】第二回道會議員選擧は來る五月十日を期して行はれることゝなり忠南道では去る十日附をもつて選擧地域、定員（民、官選）などを告示したが、定員は全道で廿五名、そのうち官選八名は五月十日道知事が任命發表する事となつてゐる、尚民選の選擧地域、定員は次の通り

大田府一人、大德郡一人、燕岐郡一人、公州郡二人、論山郡二人、扶餘郡一人、舒川郡一人、保寧郡一人、青陽郡一人、洪城郡一人、禮山郡一人、瑞山郡一人、唐津郡一人、牙山郡一人、天安郡一人

咸北は民選十五名

【咸北】道では第二回道會議員選擧執行につき十日告示をもつて左の如く選擧區、選擧議員數を發表した

清津府一▲羅津府一▲鏡城一▲明川一▲吉州一▲城津（城津邑を除く）一▲城津邑一▲茂山一▲會寧一▲鍾城一▲穩城一▲慶源一▲慶興一

代燃車指導機關
"國民總力自動車訓練會" 平北の技術陣總動員

【新義州】ガソリンに代る代用燃料裝置の自動車は近ごろになつて漸く普及されつゝあるだけにその代燃自動車の運轉は既成運轉手までも一應新たなる技術習得を必要としてをり、最近の實情として一部運轉技術者間ではむしろこの代燃車運轉を嫌つてゐるものさへあるので、平北道ではこれが指導訓練に乘り出し、警察部保安課の技術陣を總動員して"國民總力自動車交通訓練會"といふ代燃車指導訓練機關を組織した、これは去る二日から七日まで北鎭で實施したにヒントを得、今後積極的に乘り出すことゝなつたもので、二十台の代燃車に技術指導員八名が一台に一人づゝ分乘、北鎭妙香山驛間を往來しつゝ實地指導を行つた結果、非常な好成績をもつて終了したが、各地の業者から要望もあつたので、今後も前記の方法で道內各地の交通中心地でこの訓練會を開くことになつた

府が先づお手本の"競作"圃

【咸興】職員の勤勞愛好精神を振作すると共に蔬菜自給自足に率先範を垂れるようと府では會上町の師範學校附近に三百坪の空閑地を借りて、これを各課別にわけて馬鈴薯、大根等の蔬菜競作圃を拵へることになつた、作業は退廳後、あるひは日曜などを選んで隨時に行ふことになつてゐるが、十一日四時すぎ全職員總出で現場に赴き下檢分やら作圃の各課割當などを行つた

高力邱師校長着任

【大邱】新任大邱師範學校長高日得仁氏（前慶福中學校長）は九日午後六時十七分着列車で同校生方着任したが驛頭で左の如く語つた

大邱は僕が前時に渡つた最初の勤務地であるだけに何時も忘られぬところです、今回轉任は全く故郷に歸るやうな氣持がした官民皆様の絶對援助を乞ひます

◇金川知事十八日歸任【大田】地方長官會議に出席中の金川忠南道知事は來る十八日午前十一時四十分大田驛着「あかつき」で歸任する

◇細谷大中校長着任【大田】咸南道視學官から大田中學校長に榮轉した細谷敬三氏は十日午後二時二十四分大田驛着列車で家族同伴着任した

模型飛行機製作講習會 今月末大田で開く

【大田】國防航空知識普及のため近く實施せらるゝ國民學校高學年に航空模型製作を取入れることゝなつたので、忠南道教育會では大田本町國民學校で今月末（日取未定）講習會を開くことになつた

クルミオイル
黒髪の一すぢ毎に色艶輝くこの香油！
本舗 東京 大阪 クルミ商會

四基＋一基
ロズルフォンアミド四基＋一基の綜合相乘作用により凡ゆる化膿症に徹底的治効力を發揮する
アスタフィール
【適應症】急性慢性淋疾 膀胱炎 扁桃腺炎 中耳炎 蓄膿症 流行性感冒 敗血症 肺炎 肓腸炎 丹毒 面疔 化膿性外傷 産褥熱 化膿性婦人科諸疾患
內地定價 三〇錠入 三六入
★有力藥店にあり★
發賣元 資生堂 東京銀座

母乳不足
催乳促進劑 ビタミンL
母乳不足の産婦は勿論全く母乳分泌を見ざる産婦に用ひても豐富なる母乳分泌を示し、必ず試みるべき一新療法として醫界に推奬さる
二〇錠 一・〇〇
三〇瓦 二・二〇
一〇〇瓦 五・八〇
鮮滿代理店 株式會社 玉置商店
理研 クラトレバー

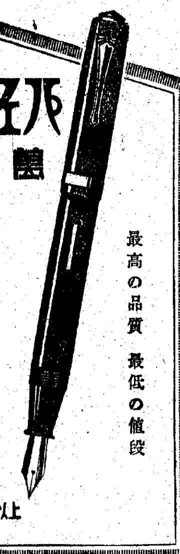

パイロット 萬年筆
最高の品質 最低の値段
斷じて錆びない
パイロット自製不銹合金
¥2.00以上

前外務省情報部長 現スペイン公使 須磨彌吉郎著
米國及米國人
定價一圓六十錢 規格B6判三四八頁 送料十錢
最新刊
武器貸與法案の通過を期に、米國は一路參戰街道を驀進しつゝある。吾等は此の際、米國の國情、人情に通曉しておくことは喫緊の重要事ではあるまいか。刻下必讀の快著出づ。
本書は駐米大使館參事官として多年米國に活躍された須磨氏が、米國生活の體驗を細述せるもの。現下太平洋問題を中心とせる米國の政治外交に對する評論あり、在米同胞及二世の問題あり、四季の風物あり、風俗、美術を通じた米國觀あり、將又對日輿論是正のため數十次に亘る米國講演行脚の活躍あり、讀者は津々たる興味と時宜溢るゝ名文の中に、眞の米國及米國人の姿を知る事が出來る。
好評・增刷出來
工業日本の進路 工學博士 加茂正雄著 定價一・六〇 送料十錢
本書は我が科學工業界の耆宿、現下第一線に活躍せる科學者工業家育成の父加茂博士が、工業日本の過去及現在を語り、日本民族の優秀性を述べつゝ將來への示唆を與へ、全國民に科學的日本精神の昂揚を要望せる名著である。
戰時經濟と新經濟體制 高橋龜吉著 定價一・六〇 送料十錢
緊迫せる時局と共に、愈々強力化する戰時統制經濟と新體制經濟に就て、吾々はどんな理解と心構へが必要か。權威高橋氏が平易明快なる行文と引例により體系的に執筆せる名著
東京小石川 大日本雄辯會講談社 振替東京三九

商業登記公告 光州地方法院順天支廳
朝鮮郵船仁川定期出帆 朝鮮郵船仁川支店 電話二一四〇番
性病科・皮膚泌尿科 宇野醫院
鷲海醫院 鷲海元則
産婦人科 醫學博士 橋本吉藏
採用 株式會社武田長兵衛商店京城出張所
電話賣買は 康田商會 電本1335
鰹節・鯖節 マル山商會
ピアノ 東洋ピアノ商會
京日案內廣告 京日案內
料金表
齒科 北島齒科醫院
記者
高級

齒科 看護 少年 謄寫 求職 求職 讓受 永登 犬の病院 犬猫の病院 儲る 貸間 貸家 求貸
特別案內
女給仕募集
日本水産株式會社朝鮮支店
採用 滿蒙毛織
タイピスト募集
炊事取締募集 三國商會
社宅向好適地 光二六四七
女子事務員入用 大豐洋行
營業部員募集 大豐洋行
求店舗 小西六朝鮮出張所

老春（57）

川口松太郎（作）　伊勢良夫（畫）

東京（七）

「トンツー」
「い」
「トンツー、トンツー」
「ろ」
「ツー、トントントン」
「は」
「ツートン、ツートン」
「に」
「ツー、トントン」
「ほ」
「トン」
「へ」

符號教授が、もう五日目になつてゐる。

堀が局の備品の中から發信機を、押し出して目と耳の練習にかかつてゐる。長年、聞き慣れてゐるので、耳には敏感だが、發信操作は仲々簡單におぼえられぬ。

「符號をおぼえたら、符號だけで話すくせをつけると好いんです。英語の習ひたてに、英語だけでしやべるのと同じやうに……」

「本當だ」

あわてゝ立上りながら、

「符號でそんな事を。いやな堀さん」

「ムダを云つても仕方がないもの同じ事なら用足しをした方が好い」

「音沙汰のない話題だわ」

「人間の本能だから已むを得んです」

堀の暮しぶりは昔から通り者になつてゐる。

神經の遲鈍な人間に限つて食慾が旺盛だと、何かの本で讀んだ事があるやうな氣がする。

神經質で感情の鋭敏な堀田にくらべると、萬事が大ざつぱで、小さな事にクヨクヨせずに、性格も漠然としてゐる。神經質の方が好きではあつたが、クヨクヨしないのも面倒がなくて日常の關係が樂だつた。堀田のゐなくなつた當座は、千枝子もちよつと淋しかつたが、

「そんな事が出來る？」

「出來ますとも。やつてごらんなさい」

「私はまだとてもそこまではおぼえられません。堀さんから何かいつてくれなくつちや」

「ぢや、いひますよ」

「判るかしら。なるだけゆつくりね」

窓口の暇な時を見つけては電信教授をつゞけてゐる。

「ツーツーツーツー、トントン。ツートントントン。トンツートンツートン、ツートン。トントントン。ツートン。トンツー」

「ゴハンタベタイ」

「さう〳〵。よく判るな」

「本當に食べたいの？」

「そろ〳〵お腹が空いて來てしまつたんです」

「もうそんな時間かしら」

「十二時ですよ」

「淋しがつては自分が負けだ。あんな人間に負けて堪るか」

持ち前の意地つ張りで堀田のゐない寂寞を自分から打ち消しにかゝつて、電信技術の習得に打ち込んで行つた。

堀も熱心に教へたし、千枝子も熱心におぼえ込んだ。

「電報の發受信が出來れば、局員も一人だけでやつて行ける。人件費も省けるし經營もぐつと安くなる」

一擧兩得だと思つた。

「お父さんも、だん〳〵體が弱くなる。將來は自分が局を經營して行かなければならぬ」

考へると淋しかつたが、それが運命だとも思ふ。青春を忘れて一家の經營になつて——

「考へてはいけない。何にも考へてはいけない。目をつむつて、おとなしく、局長の娘だけを感じて生きて行くのだ」

特発中古修理靴
本品は中古ボックス靴に底及踵等附着完全修理を施した經濟品實用的　益々御愛用大歡迎品
短靴並級　金五圓
編上並級　金六圓
實用新品紳士靴
ブ皮製新品代用鑑手實用品
編上靴（フルブ型）金十一圓九十五錢
短靴（フレンチ型）金十一圓
「代引」は中止になりましたから御注文は送料共前金にて御願ひ致します
名古屋市西區
ナゴヤ通販商會社

服菌で眼力が強まる

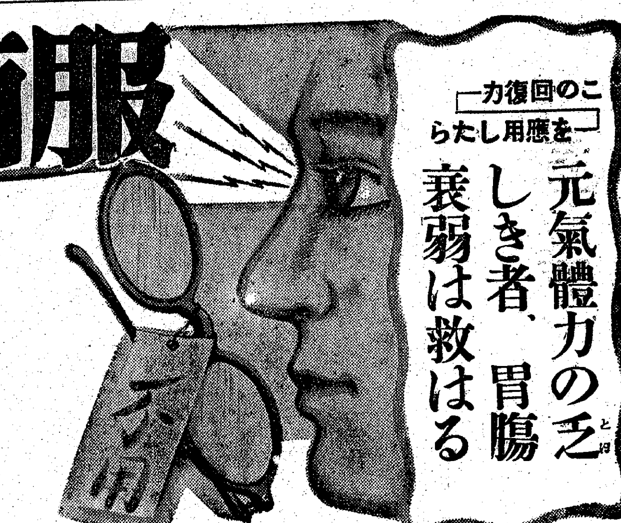

この回復力を應用したら——
元氣體力の乏しき者、胃腸衰弱は救はる

フラビンをのみ眼鏡不用の者が出た報道

米國　ジョージア大學醫學部でも最近に有益な研究を發表してゐます。それは視力の弱つた者に〃フラビン〃となづける藥品を與へると、視力が強くなり、單なる視力薄弱のため眼鏡を用ひてゐた程度の者は眼鏡不用になりました

フラビンなる藥品は、ヴィタミンB2といふ物質の別名にて、これは、單に視力だけでなく、體力の根本を培かふ貴重な物質であります。ひごろ酒をのみすぎ、或は煙草をつゞけ、または菓子や砂糖の過食——これらのために身體の體質が惡化し、血液も體液も濁れ氣味「主として酸性反應となり病菌に對する抵抗力も脆弱となる」たる場合でも、フラビンが體内に入ると、みるみる血液も體液も清淨となつて、身體は——無病健全の少年少女のごとく潑剌として元氣がみちてきます。ひごろ食慾の進まぬ者でも、フラビンをのんでからは——次の食慾がまちかねるほど食慾が昂まり元氣がよくなり痩せた身體の人は日増に肉がつき肥りますが、體重を増しても、その肥り方が〃堅肥〃であるといふ點が注目に値されます。ひごろ餘肉でブヨブヨに肥つてゐる者でもフラビンをのむと餘分な肉がとれ身體が堅くなつてきます。フラビンは人體に對して、一種の〃生命素〃であると認められます。

東京　市學校醫會榮養調査部の發表をみると、イースト菌なる品は、一番に——前記のフラビンを多量にふくむ品であります。右のイースト菌は左記の統計にても判る通り、千餘の學校で用ひた結果、虚弱兒を見事に強壯にいたしてゐます。イースト菌は京都府下に一萬坪の純粹培養設備を有する陸海軍御用達研究所であります。眼力を強め體力を若返らせたい人人は——この研究所の新鮮菌の瓶詰を用ひたら實に正確であります

千七百の權威ある學校に於て實驗濟

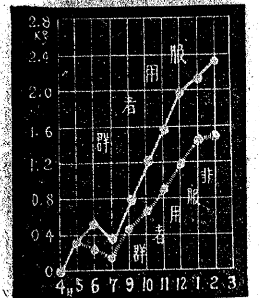

イー　イースト菌は眼藥ではありませんが視力を回復する作用の實に正確なる新鮮菌にて體力虚弱者や毎日勉強で身體疲勞の人が用ひたら——その體力を回復する上に於て必ず服用者を滿足させます。妙な話題ですが新鮮イースト菌をのみはじめると便秘が治ります。これは腸内醗酵菌の繁殖が少であるからイースト菌を暫らく用ひてゐると腸が清掃され吸收力を増し體力が充實します。

イー　イースト菌は現に北支に活動されてゐる皇軍の携帶口糧にも入れてあります　かかる名譽ある藥品ですから新聞紙上にも屢告宣傳の陷入り易き誇大的な文字は一行も用ひられません。入手方法は次に——

服菌　希望者は次の手數を我慢してください。都會地は備へ付けの藥店百貨店多くドコでも求められますが、品切れの節はイーストと指定して近所の藥店に取寄せ方をお命じください。

又都會地以外は『京城日報』で見た旨を明記して團價だけ振替かカワセで直接左記へ御注文あれば送料荷造費は研究所で負擔し速達便にて早く着くやう發送します。「代引は郵便規則改正の爲廢止」團價は百八十粒入『二十日量』金二圓にて効力充分であるが、大量服用希望者と長く用ひる目的には五圓瓶『五百五十粒入』を申込むが徳用です。海外は定價内地の二割増にて送料荷造費四十五錢申受く。

新鮮申込所　京城府壽町一丁目六六　イースト菌京城總代理部　振替京城一〇、三三九番

研究と培養　京都府宇治五ケ庄　陸海軍御用達研究所　マルキイースト菌研究所

特発中古修理本革靴

送料内地三十三錢、鮮台は六十二錢、二足以上は一足に付き二十錢増、品名と文數記入し送料加算前金御注文下さい

編上靴	一等品	一三圓〇〇
	二等品	一〇圓八〇
	三等品	七圓六〇
	並品	五圓五〇
短靴	一等品	一二圓〇〇
	二等品	九圓九〇
	三等品	七圓〇〇
	並品	五圓〇〇

代引中止　御注文は送料共前金にて御願ひいたします「代引」は中止になりました

名古屋市東區武平町三丁目
櫻井富次郎商店
振替名古屋四二四三八番

16—9

体位向上健康第一

保健國策に順應して、國民一人殘らず健康向上に努力すべき時です　蜂ブドー酒を飲んで榮養を補給し、體を強くしませう

滋強飲料　**蜂ブドー酒**

東京・近藤商事株式會社・大阪

化膿性疾患に

ポレオン　日染　錠

純正化學療法劑

醫藥は化學的純粹度の高き事を條件とする事論を俟たない　ポレオンは吾社が精密なる技術を以て完備せる設備を用ひ原料的に一貫せる立場にありて完成せる二基ズルフォンアミドの純正化學療法劑にしてその作用は内服に依り血液、体組織迄浸達して之に抗菌性殺菌性を賦與し病原菌を根本的に殺滅するにあり

從來求めて得られざりし淋疾の化學療法に劃期的飛躍を齎らせると同時に獨創的並に連鎖状球菌に起因する化膿性疾患にも卓上の奏効作用により速かに奏効する

適應症
流行性感冒・丹毒
扁桃腺炎・蟲様突起炎
中耳炎・腎盂炎
蓄膿症・膀胱炎
齒槽膿漏・急慢性淋疾

内地定價　二〇錠入　四圓三〇錢　一〇〇錠入　十九圓

大阪市南區鰻谷町二丁目　一手販賣元　株式會社 稲畑商店
大阪市此花區春日出町　製造發賣元　日本染料製造株式會社

NISSEN

ヘチマコロン

清純と氣品にみちた美しさへ素肌へ一滴のコロンから生きた春が飛びあがる

朝一滴・素肌美
一日のさわやかさ
夕の一滴・あすの
魅力の湧きどころ

洗顔・入浴後に
お寢みの前に
ヒゲソリ後へ

,50　,75　1,05

本舗　東京　株式會社　近源商店

12.CMC

口中殺菌劑

カオール

衛生口錠

口より入る病菌を防ぎ精神を爽快にする！

飲食の後、外出の時、人込に居る時、疲勞倦怠の時

カオールの二三粒を服用せば心身各機能の活動力を旺盛ならしめ口より侵入する諸種の病菌を豫防し精神を爽快にす

配劑と効用

一、口中殺菌劑を配合す　從つて空氣又は飲食物と共に口腔より侵入し來る諸種の病源菌を口中に於て殺滅するが故に種々の傳染病を豫防す

二、健胃整腸劑を配合す　從つて胃を健全にし且その消化力を亢進し食慾を増進せしめ下痢腸カタル等に整腸劑は殺菌劑と相協力してこれを治療す

三、興奮劑及強壯劑を配合す　從つて心身の疲勞沈衰したる時には各機能を興奮せしめ氣力を回復旺盛にして健胃劑と相俟つて肉體の强壯を計らしむ

四、清涼劑及美香劑を配合す　從つて其特有の芳香により口中の惡臭、惡熱を除き祛痰劑は咽喉の乾燥を潤し、音聲を美化し、從つて精神を爽快ならしむ

定價と容量

袋入	（十錢）	百粒
同	（二十錢）	二百五十粒
携帶用防濕瓶入	（廿五錢）	三百粒
ポケット容器付	（三十錢）	三百粒
御勺玉形容器付	（五十錢）	五百粒
瓢形容器付	（五十錢）	五百粒
茶金石容器付	（五十錢）	五百粒
保健容器付	（五十錢）	五百粒
徳用瓶入	（五十錢）	八百粒
同	（一圓）	二千二百粒

本舗　東京市日本橋區水天宮前　株式會社 安藤井筒堂藥品部

皇帝陛下より御陪食の榮

喇叭に迎へられて興運門より參內

有難き御言葉を賜る

【新京にて十一日大津本社特派員發】訪滿滯京中の南朝鮮總督は十一日正午皇帝陛下の御陪食の光榮に浴した、隨員と共に宿舍軍人會館を出た南總督は正午宮內府に伺候、宮內府衞兵の吹奏する喇叭に迎へられ興運門から參入、二階の勤民殿で陛下を御待ち申上げた、ほどなく御軍裝を召された皇帝陛下には勤民殿に御出ましになり親しく總督及び本府隨員に握手を賜り、終つて皇帝陛下を御眞中に右側に總督、左側に張總理、皇帝の御前に熙宮內府大臣がそれ〴〵着席、一同皇帝陛下の御もてなしによる御陪食の光榮を賜り、さらに陛下には總督に對してかず〳〵の有難き御言葉を賜り南總督は感激しながら御前を退下、宿舍に引揚げた

參議府を訪問の總督

【新京にて十一日大津本社特派員發】皇帝陛下の御陪食の光榮に先立ち南總督は參議府を訪問した、臧參議府議長以下九名の全參議が出席、午前十一時二十分總督を迎へて歡談を交すうち話が在滿半島人の上に及ぶと、總督は全滿半島人の指導訓練について『臧議長を初め參議諸氏は、在滿半島人の指導訓練については滿洲における長老であられる由、よろしくお願ひします、ことに淸原參議（舊姓李範益）は半島人の參議として大いに活躍されてゐると聞いて喜んでをりますが、今後とも在滿半島人についてなにかの點で淸原參議とお誇りになることがあると思ふが、その時は私同樣よろしく賴みます』と淸原參議の立場や仕事について行屆いた溫情を披瀝して諸參議に依賴、淸原參議は思はぬ面目に感動してゐた

"今ぞ待望の日"

百五十萬の在滿半島人が南、梅津會談に感激

【新京にて十一日大津特派員發】南・梅津會見で在滿半島人は忠良なる皇國民の本質を待つてゐることを正式に聲明され、在滿百五十萬同胞は總立ちとなつて、我らの總督に感謝と敬意を表してゐるが殊に新京協和會分會長の金應斗氏ほか代表三名は十一日總督を訪れ心から謝辭を述べ、總督も代表に對して『皇國民としての義務と責任を持て』と激勵した、新京二萬五千名の半島人を代表した前記三氏は十一日午後五時軍人會館で「長い間の希望が南、梅津閣下のお蔭で達せられました、これからは總督閣下のお言葉を守り立派な皇國臣民となり滿洲建國發展に微力を盡します、在滿同胞にとつては十日の南、梅津兩將軍會見日は永久に忘れることの出來ぬ喜びの日でまた歷史的な日であります、早速歸つて皆にこの喜びと聖恩の有難さを傳へませう」とこみあげる感激を語りいそ〳〵と歸つていつた

張國務總理を訪問

南總督は十一日建國忠靈廟に參拜、滿洲建國の柱となつた英靈の前に額づき、それより國務院を訪問、玄關前まで出迎へた張總理の案內を受け總理室で約卅分懇しい懇談を交した、總理の室には武部總務長官、各大臣も列席し、昨年秋朝鮮水害見舞金をもつて來た呂民生部大臣や本社の潮見會に滿洲國代表として臨席した蔡經濟部大臣の顏はいかにも嬉しさうで總督と握手を交しながら朝鮮訪問の際受けた厚いもてなしの禮を述べてゐた、張總理などは「閣下がお出で下さつたことはお世辭ぬきに官民共に喜んでゐます、私などは新京驛に閣下をお迎へした時などは滿洲國に閣下がお歸りになつたやうな感じを受けました」と何回も總督に手を差し伸べてゐた、總理に送られ國務院內にある滿洲國參議府を訪問した

張國務總理の招宴に臨んだ南總督【新京十一日電送】

强く愛らしく 日本の子供よ

產めよ、殖せよの國策が、叫ばれても折角の幼兒が、母親の育兒知識の缺陷から第二の國民として價値なものになつてはならない—と、半島では朝鮮社會事業協會及び各道支部の主催で例年五月五日の端午の節句を中心に一日から八日まで"兒童愛護週間"を行つて來たが、今年はその名も"國民總力第十五回全國兒童愛護週間"と名づけて「伸びる兒、强い兒、皇國の寶」の標語も高々と、國民總力聯盟、同各道聯盟共同主催で愛國班を主體として、各家庭に育兒知識の普及、兒童保護施設の擴充等をつとめることになつた

健康 な幼兒、素直な幼兒を世に送り出すことこそ母親の尊い務めなのだ—と、同週間を通じて行はれる實施要綱は先づ兒童愛護精神の昂揚を圖るため軍事援護會朝鮮本部、朝鮮軍事後援聯盟、日赤、愛婦、國婦その他の協力を得て軍人遺家族中の幼兒に對して萬全の保護を加へ、勇士の兒を"時代の兒"に育てあげようとするほか、京城府では城大醫學部、京城醫專、京城齒專の各附屬醫院および日赤、鐵道局病院に於ける無料健康相談、口腔無料衞生相談に應じ健全な身體によつて第二國民の逞しい精神力を培ふ計畫である

本社では毎新と共同主催で全鮮優良兒表彰會を行ひ、五日の節句朝鮮神宮では兒童健康

祈願 祭を執行して、當日參拜の六歲未滿の兒童にお守を頒布するほか各學校でもそれ〴〵週間の趣旨に順じた行事を行つて兒童の健康增進につとめるはずであり、五月の愛國班常會は全朝鮮一樣に兒童愛護座談會を兼ねて開催、愛國班に回覽板の設備あるところでは、これを利用して週間行事の趣旨を徹底させ、育兒上最も大切な姙產婦、兒童の榮養品配給に乘り出すことになつた

『强く、正しく、愛らしく』と叫ばれて來たこの言葉も、今年こそは

愛國 班の力で眞から實踐あるものにしようと、半島における育兒總進軍の態勢を整へてゐるのだ

昌慶苑に雪洞の用意

二日續いたしづかな春雨に誘はれて、京城にも待ちに待つた花の便りが訪れました、溫かい雨のかをりの中に氣の早い蕾が、梢のあちこちに四五輪、あでやかな花瓣をのぞかせてゐるのです—例年よりも四五日早いこの花の訪れに昌慶苑では人夫を督勵して、夜櫻のあやな姿を浪はうと雪洞のとりつけや支度に大童—その下をいざなふ人々の心には、もうしかつめらしい世相もない、今年の花見酒はどうかーなどとの餘談はいふだけ野暮、酒はなくとも春に醉ひ花に心をさやる風流は、日本人の古くから傳はるゆたかな精神である【寫眞＝咲き出た櫻花】

傷痍軍人敎員入所式

【東京電話】皇國に更生の熱意を燃やす傷痍勇士を敎育する傷痍軍人中等學校敎員養成所第三回入所式は十一日午前十時より小石川の同養成所に本庄軍事保護院總裁、靑柳同總務課長等出席の下に行はれ本庄總裁、河原所長より一場の訓示を述べ新入所者五十名を代表して大分地元一君の再起奉公を誓ふ答辭あつて正午式を終了した、なほ今までの入所資格は專門學校卒業生を收容人員も十名乃至十五名、養成期間は一年となつてゐたが今回から資格が中等學校卒業生に緩和され期間は三年に延長され、收容人員は五十名と增加された

白米の闇男

本町署に擧る

京城太平通二ノ三三米穀商林要次郞(三)は町會指定米穀商として米の配給をするうち、昨年十一月から本年二月までに同町內大阪四三郞さん他八十四名に闇値で賣りつけて約三千九百四十餘圓をせしめたほか每日も映畫化し本年一月以來百圓餘の不當利得を得てゐた事實が判明、京城本町署で目下取調中

話題のハルビン丸歸る

希望をもつて働く

駐日ルーマニヤ公使談

【羅津電話】ルーマニヤ駐日公使として赴任するチョージ・バクレスク將軍は十一日午後三時淸津入港のハルビン丸で羅津着、次の如く感想を語る

日本はルーマニヤに次いで一番好きな國です、私が日本を好く理由は愛國心が强いことと大和魂を持つてゐることです、これはルーマニヤ人も共通してゐます、私は一九三五年から三九年まで四年間公使館附武官として日本にゐました、その時大和魂といふ本を書きました、私は日本の古美術が好きで趣味として集めたそれをルーマニヤに持ち歸り國に寄附し日本博物館を建設して陳列することにしました、博物館は日本建として日本式の庭を造る積りで既に敷地もブカレスト國立公園內に決定してをります、日本に學ぶべきは精神と働くことと武藝と藝術とを見ていきたいと思つてをります、まづ上野公園でルーマニヤの美術展覽會を開催し兩國の共通點を認識せしめる積りでをります、私は日本とルーマニヤを親しくするために希望を持つて働きます

戰慄のバルカンを逃れて

小倉夫人語る

【羅津電話】戰慄と恐怖の嵐に包まれたバルカンの戰禍を逃れて十一日午後三時淸津よりハルビン丸で羅津に入港、はじめて故國の土を踏んだ三井のブカレスト駐在員小倉靖雄氏夫人和子さんは戰爭の迷夢から醒めほつとした氣持で語る

「主人は三井のブカレスト駐在員としてやつてゐるので私もあちらに行き當地三月廿五日ブカレストを出發しました、その時は既に相當多くのドイツ軍が入つてゐました、ユーゴー爆擊の話も出てゐましたが私がモスコーに着いた時、はじめて二度爆擊された話を聞きました、ブカレストはスラヴ系の人種が多くてブルガリヤと同じ感じのする所で新興氣分の濃厚な所です、日本人は十名ほどをります」

新學期にこの惱み

學生の下宿をどうする

住宅難、下宿難は全國的な問題となつてゐるが、その影響を最も深刻に受けてゐるのが學生群だ、限定された生活費で上京した物價の中に出んして勉學のために苦勞する學生達はこの下宿難をどう扱ひてゐるのか京城府內の各學校を覗いて見よう—特定な學園を除いて、現在の各專門學校には殆んど寄宿舍、寮がなく、事變前に建築を計畫してゐた學校でも資材の統制で實現に至らず、一方下宿屋では物價騰貴を理由で下宿料の値上げを行つてゐる有樣だ、この四月、各校門をくゞつた新入學生達は、そのよろこびに引きかへ、住むに家のない淋しさを嘆つてゐるが學校當局の親心で先輩、卒業生の後を讓つたり、同居してゐるのは良い方で矢張り、下宿難をかこつてゐるのだ、最近二食付卅五圓から最高五十圓まで、下宿は殺人的な收入を問はず騰貴し、親許から送られる月七十圓前後の學資では、學生としても隨分苦しい、府內で通學してゐる者は別として、この新學期に地方から上京したものは相當の困難を見せてゐる、出來るだけ……

の數が遙かに少いのだから問題にならない

城大＝新入學生中法文學部が自宅、下宿共に卅八人、醫學部が自宅十四、下宿五十三、理工科が自宅十五、下宿十八となつてをり

▲醫科醫學部＝入學以前から學校側で學生の下宿を準備するといつた用意の良さを示してゐたがそれでも百卅餘名の入學生中約三割が通學、殘りは下宿住ひこれだけの數字を府內の隅隅に何とか押し込めようとする學校側の苦勞も大變である

何れの學校も"將來は何とか…"と洩らしてゐるが、將來を考へる前に、この學生達の現實の苦惱を何とか解決せねばなるまい、また住むに家のないこの嘆きの中から東亞に雄飛する中堅人物を求めるのは無理であらう

畏し高松宮妃

朝鮮事情展台覽

總督府鐵道局では東京銀座に朝鮮鐵道案內所を開設した記念として去る九日より十七日迄三越本店で新體制下の朝鮮事情展覽會を開催中であるが初日の九日には早くも高松宮妃殿下がお成り遊ばされ、吉村東京駐在員が御案內申上げたところ出陳品を御興深げに御覽遊ばされ種々御下問を賜ひ吉村駐在員は非常に感激した旨報告して來た、同局でも先には大阪における展覽會には李王、同妃兩殿下台臨の光榮を賜はるなど益々內鮮一如の氣運に山田局長以下全局員は感激を新にしてゐる

聽衆長蛇の列

『勝利は結局精神力にあり』と

太平洋を衝く鮮かな辯に醉ふ

本社では京城府と共催、伊藤正德氏の「太平洋問題講演會」は十一日午後七時から京城府民館で開催、太平洋に關して權威の聲を聽かんものと定刻前早くも續々と押掛けた聽衆は長蛇の列をなし忽ち滿員、會場は熱心な聽衆で立錐の餘地ない盛況ぶりである、御手洗本社長の開會挨拶についで伊藤正德氏は小柄ながら精悍な容貌を壇上に現はし太平洋の大地圖を背景に聽衆に對して荒れ狂ふ太平洋の潮騷に對する冷嚴な批判と國民の覺悟を强調"物の數量によつて勝敗を考ふべきでない"と結び盛會裡に閉會した【寫眞＝定刻前府民館前に押かけた聽衆】

銘酒 忠誠 大邱 田川 長尾釀

店子の飲料水を止めた差配

鬼のやうな男に鐵槌

理由もなしに二十餘の店子の水道を止めた京城本町の家主が京城府から本町署に告げられた、京城本町一丁目井之成(三)は府內南山町の大阪某氏から昭和八年來借家二十戶の差配を委せられてゐたが昭和十四年十二月末家賃統制令施行後、大阪氏に無斷で家賃を値上げしその上前をはね二十戶分の家賃六十六圓に對し二百四十圓を毎月取立てるほか敷金として千三百餘圓を各借家人から取立てたが、何れも法令に違反してをり最近借家人の一人同町內の朴相成さん(三)の妻女が氣に喰はぬとて家の明渡しを迫り『君の つくまで』と拒絕した十九戶に對し二週間前から水道を斷水するなど橫暴を極めてゐたもので、この鬼の如き差配人に對し本町署では嚴重たる處分をすることゝなつた

伊藤正德氏平壤へ向ふ

京城における日程を終へた伊藤正德氏は十一日午後十一時廿四分京城驛發列車で一路平壤に向つた、同氏の今後の講演豫定は左の通り、十二日平壤、十四日淸津、十六日咸興、十七日元山、十八日大邱、十九日大田、廿日正午釜山經歸京

陸軍省から注意

【東京電話】來る廿四日からの靖國神社臨時大祭に參列する遺族の略章は、綠色地布切れに銀色のマークを附した徽章が制定され、遺族案內所に送付されたが、十一日陸軍省から左の如き注意があつた

一、參列の遺族は必ず指定列車に乘車して二十日頃から上京し歸京の際も必ず指定列車に乘車すること

一、但し東京、神奈川、靜岡、埼玉、栃木、茨城、群馬、山梨の近縣及び沖繩、朝鮮、臺灣、滿洲、關東州など外地の遺族は列車を指定せぬため一般列車に乘車するから一般乘客は遺族章を附けた遺族には出來るだけ親切に扱ふこと

一、四月二十日から三十日頃までは遺族上京のため東京市內旅館及び列車は非常に混雜するから一般人の團體上京はなるべく控へるやうにすること

文化映畫 鐵道信號

從業員の常識涵養に

鐵道局では從業員の業務上の常識を涵養するため初めての試みとして文化映畫「鐵道信號」を製作中であつたが、內地、鮮內の撮影も一段落を告げたので、近く東京の西川映畫製作所で錄音、五月中旬頃封切する、內容は信號と保安裝置が列車運行にいかに重要であるかを說明したものだが、內地での撮影は昨年八月から開始し東北本線、東海道本線、朝鮮は全線の信號がカメラに納まつて居る全六卷もので、同映畫の構成は大世古實(鐵道運轉課長)指導宮崎厚(鐵道省技手)監修小森修二(同技師)撮影、綠川口政雄(朝友會映畫部)の各氏であるが、この映畫が好評だつたら引續き各種の文化映畫を製作し希望によつては一般にも上映する

筆頭は經濟相談

京城職業紹介所では三月中の扱件數は五百卅六件で二月中より百五件の增加ぶりを示し係官は嬉しい悲鳴をあげてゐる、內譯は內地人二百八十四名、朝鮮人二百五十二名、何といつても最高を占めてゐるのは經濟關係の二百七十七件、今月からは獨立して別に扱はれる、之に次ぐのは高等職務の百廿一件で、大部分は學生の內地渡航相談、このほか外事、司法、保安、衞生方面の相談も相當數ある

紺綬褒章御下賜

【東京電話】畏き邊りでは社會公共のため多額の私財を寄附した篤志家に對し十七日左の如く紺綬褒章下賜の御沙汰あらせられた

▲(朝鮮)梅田熊太郞 鄕軍光州支部基金として一萬圓寄附 ▲(朝鮮)竹中新太郞 全羅南道濟州公立農業學校移轉改築費に金一萬圓寄附 紺綬褒章下賜(各通)

變つた就職動機

豆戰士にこの雄々しさ

產業戰士として就職の各種生產部門に生產擴充の尖兵としてそれ〴〵挑ぐ向けられる"豆戰士"少年工達の職業斡旋はどんなものかと新しく國營に移管された京城職業紹介所で本年度小學校卒業者の斡旋狀況を調べてみると本年は各工場が競つて熟練工の養成に重點をおいたため昨年に比較して少年工の需要激增の著しい傾向をみせてゐる、これらは本道內數ヶ所の技能者養成令による養成所または道外のこの種養成所の養成工として引つ張り凧となつたもので、これに次ぐものは軍の作業廳、中小工業といつた順で、これら工業及び商業關係が求人數の男七十六%、女四十八%を占めてゐる、ついで商業一〇%女廿九%戶內使用者(主に給仕)男十二%女廿三%通信運輸男一%雜業男〇四%の順になつてゐる、特に注目されるのは求職兒童の求職動機が昨年に比べて著しく變つたことで、從來家計のため生活のためといふ個人の生活から出發してゐたものが、最近では國策の一翼を擔ふといふ動機に變つたことは今事變の大きな收穫だとされてゐる、求職者の數から見ると男七十%女十六%は工業、鑛業希望者であり次いで商業男十二%、女十八%、戶內使用人男十六、四%女六、六%の順である、これらの求職者中どの位が實際の生產職線に立つかといふと三月三十一日現在の就職率では工業鑛業男七十八%、女六十三%、戶內使用人男五十八%、女十七%商業男卅九%、女四十二%通信運輸卅八%で產業の躍進と求職し高い就職率を示してゐることは注目される

京城高等工業附置敎員養成所

晴の合格者

京城高等工業學校附置敎員養成所第一部入學試驗合格者は左の通り

大浦文彥、玉里正、明谷榮一、尾上誠幸、行德善夫、金田一玉、下國弘、大原德三、河野俊夫、杉岡雄、德山隆道、永島稔、增岡明、新海毅彥、矢口男、靑松和作、棚畑文雄、中村良雄、西原辭雄、武元秀世、角知義、土井忠尚、橫田猪一郞、田坂喜弘、宮本謙一(以上廿五名)

あす海軍機獻納式

朝鮮石第一、第二兩號愛國軍用機獻納式は十二日午後二時から京城飛行場で雨天に拘らず擧行する

海軍省へ獻金

【東京電話】來朝中の中華民國河南省民政廳長陳……氏は十一日海軍省を訪れ金二千圓を恤兵金として獻金した

話題特急

☆……"民族の祭典"が上映禁止となつた——といつてもこれは映畫の話ではありません、十四日京城府民館で公演の女流浪曲「京山小圓嬢」が半島におけるハリキリ讀み物として呼びものとなつてゐる新作浪曲"民族の祭典"がはからずも所轄京城本町署の認むるところとならず上演禁止の憂き目にあつたもの

☆……ファンも御當人も落膽一方ならぬ有樣だが御難の"民族の祭典"とは作者宮有長男氏が小圓嬢のために特に書下した新作浪曲の文藝浪曲で長田幹彥、長谷川伸兩氏が監修といふ念入りなもので孫選手のオリンピック活躍が織込まれた際物が半島での時局にそぐはぬといふ理由からしい

☆……さきに映畫"民族の祭典"事件あり今またこの浪曲御難に、"民族の祭典"は、小圓嬢の言葉によれば朝鮮ではアキマヘン——である

けふの天氣

晴後曇

三菱ミシン
京城鍾路二 三菱ミシン陳列場 電話光化門③1437

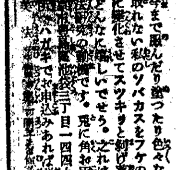

私のソバカス取つた話！

今まで厭だり塗つたり色々な事をしても取れない私のソバカスをフケの様な古い皮に變化させてスツキリと剝げ落しました、どんなに嬉しいでせう……(廣告)

春の外套

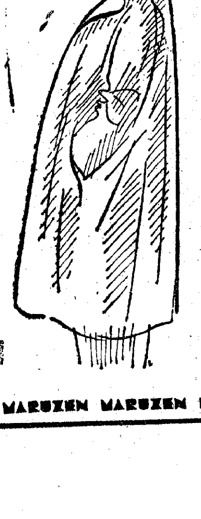

感觸の良い鮭生生地に防水加工をしたクレバネツト地。御誂同様の入念な仕立。着易いシングルラグラン折衿型。

鼠系・茶系 ¥ 42.15 送 47

サイズは 105 cm より 5 cm 間きで 125 cm 迄

御註文には御身長・御體重等御申添へ願ひます

ウェザーオールコート

輕くて通氣がよい防水完全なレインコート。

純綿製・半裏・シングルラグラン折衿型

鼠・茶 ¥ 36.50 送 24

京城府本町二 丸善 電話本局(2)代表 一四一一番 長 一六一四番 振替京城二四四番

MARUZEN MARUZEN MARUZEN

巴ボイラー

工場・鑛山の大浴場・寄宿舍・ホテル 調理場・食堂・浴室・高級住宅用

給湯に最低の燃料で最高の能力を發揮する最新式 溫水罐 堅型 橫型 貯湯式の各裝置あり 煖房 水道衞生 淨化裝置 設計施工請負

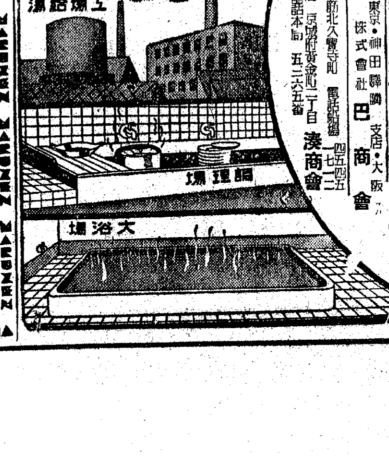

洗面所 工場給湯 調理場 大浴場

(カタログ呈進) 東京・神田驛前 株式會社 巴商會 支店・大阪

支店大阪堺筋北久寶寺町 電話船場 四五四五 一七二二

特約代理店 京城府黄金町二丁目 湊商會 電話本局 五三六五番

燃料報國 (新案特許 第二三〇一八號) 轉業者歡迎

マッチ一本で火のつく煉炭現る

炭、ガス、薪一切不要耐久時間及火力從來煉炭と變りなしマッチ一本で火の付く煉炭化學の力で出來(無煙)無臭、製造簡單永久堅實獨占國策事業に付特に眞面目な製造家に分權す 全國一市一郡に一名限り 百聞ハ一見ニ如ズ 詳細は直接來談又は御照會の事(四錢切手封入) 上東京市蒲田區中町三番地(新聞名記入) 日日化學研究所 振替東京一一七、三〇三番

SKFボールベアリング

其の他各國ボールローラーベアリング販賣

NLK TKS BAL ボールベアリング總發賣元

信榮商會營業部 大阪市西區江戶堀下通一丁目 (東江ビル一階) 電話土佐堀3540・6105番

ロールレ白粉

誰方のお肌にもピツタリ適ひ見違へるやうにお顏の表情が生きてくる……

日本犬 軍用犬

日本畜犬會社

信用一等

みのや呉服店

京城本町三 電話 ……

花柳病專門 和田醫院

本町警察署上前 電本 3306

香料 化粧品 材料 染料 着色料

(製菓 製氷 飲料水 用 化粧品製造)

(朝鮮香料 染料 第二次 配給組合員)

東 東華洋行 京城府花園町九七 電本(2)三九九一番

トモヱ鉛筆

T.B.T.

結核の豫防と治療にT・B・T

有名病院御用品 健康增進 體力增强 初期結核 回復期に

發賣元 大阪當ビル十一號室 武田商事藥品部

京城代理店 株式會社 新井藥房 湧津 新井藥房

公告

一、來ル二十日本紙廢刊ニ揭載セル當社株式名義書換停止公告ハ都合ニ依リ取消致候

昭和十六年四月十一日

京城府竹添町三丁目十一番地

菊根鑛山株式會社

正式 國旗

附屬品一切 製造卸商

京城黄金町三 大久保眞敏國旗部 電話本(2)二四番

家庭

國民學校と父兄 (六)
新しい職業觀確立へ 海外雄飛の氣字を養ふ

職業科の巻

職業教育、産業の勝敗時、國家的意義、大陸及び海洋發展の意義等を實習訓練を通して體得させることが本科取扱ひの根本である。

科目 職業科には農業、工業、商業、水産等が擧げられる。その何れを主とするかは土地の状況によつて異る。取扱ひ上初等科はこれら科目の一に偏依することなく、綜合的未分科の状態において取扱ひ、高等科に至つて初めて一科目又は數科目を選定して履修させる

産業と國防 現代戰は總力戰である。兒童はこの時局に育まれ、食糧問題、軍事資材、物品配給統制等産業が國防上に持つ意義は不知不識の間において理會を持つてゐる 農業においては農業立國といはれてゐる皇國の歷史的意義を把握させ、食糧の自給を確保してゐる最大の國防力である、米は機械に匹敵する しかし單にこれに止まらず、躍進途上にある工業日本の姿を正しく認識させ、貿易及び緊迫せる對外關係に處する國民の科學的常識及び技能性の錬成を一層徹底すべきである 商業にあたつては物資の配給統制の意義を理會させ、個人の利益に走ることなく、信義を重んじ、國家の意圖に從つてその一部を分擔する一員としての心構へを以て商業道德の刷新に當らねばならぬ。水産日本、動物食料及び工業原料としての水産の持つ意義は四面環海の日本として、又半島として亦重要なもので、これらは常に國防の第一線に立つものであるから充分取扱はれねばならぬ

大陸海洋發展 固定的な大陸發展と動的な海洋發展の調和こそ我が帝國發展の使命である。即ち大陸は地續きとして發展の接近性を持ち大いにこれら地方へ伸展する心構へを養成すべきである。亦日本海、黄海、朝鮮海峡と三面海に包まれた地理的位置を考へ、それぐの特産物に着眼することは勿論、これら海に親しみ、これを乘越えて國家永遠の平和建設に礎石たるの信念を涵養すべきである

これが取扱ひにおいては地理、理科、國史等と聯關して、その國の風俗、習慣、人口密度、經濟資源、氣候馴化の可能性に就て從來持つてゐる觀念を幹かねばならぬ

職業指導 單に父祖傳來の職に寄食することなく、充分各自の天分を見出し、家庭の事情を參酌して國家の要求する方針に從つて職業の選定をなさしめ、何れの職業に從事するも要はその與へられた職分を献身奉公の誠を以て盡瘁することこそ忠であるといふ職業觀の確立をなさしめねばならぬ。(京城師範附屬第一第二國民學校談)(此の項終り)

新たに職業戰線へ 巣立つ女性へ 【下】
人がやるからではいけない
朝鮮總督府學務官 高橋濱吉

第一の「是ばかり」といふ小さな惡魔に注意をいたしませんと、恐るべき淵に身を沈める事となります。「千里の堤も蟻穴より崩る」といふ譬り通り「是ばかり」の油斷が、仕事の上に大きな

失敗 を招き深い泥沼の中に身を沈めて終ふ事があります。是ばかりの紙片は無駄にしても大きな銀行がゆらぐものではない。是位の水を使つても水源地が涸枯する事はあるまいと、紙片を無駄にし、水を亂費する事がいけないのです。あなた達がタイプライターを打たれる時「是ばかり」の惡魔にとりつかれない樣にして下さい。間違を數へる時に間違を誤ひで「是ばかり」の間違ひを起さないで下さい。

第二に「たつた一度位」といふ惡魔が居ります。昔から『塵も積まれば名をなすに至らず、惡も積まれば身を亡ぼすに至る』と申して居ます樣に、何事も「たつた一度」が遂にも悲にも注意を要するのであります。

毒を 食はゞ皿までもとあるが如く、最初は一度がもとで、遂に皿までも喰つて終ふのであります。

「ぬれぬ中こそ露をも厭へ」で一寸でもぬれて終へばもはや毒血的となるのは當通であります勤務先で、たつた一度位するけても人は知るまい。一度位ごまかしてもよもや見つかるまいと思ふことがありましたら、それはこの惡魔が秘かにあなた達の身邊に近寄つて來て、奈落の底へ引きずり込まんとしてゐる時なのであります、この惡魔はどんな眼鏡でも見ることはできませんが、心眼を開くとはつきり見貫くことができます。

第三の惡魔は『人もやるから』といふのですが、是は又女性を最も好む惡魔なのであります、あなた達が、學校に居ようと道路を歩かうと常にあなた達の前や後ろに附きまとつてゐるのです。

女性 の間のいろくの流行は全く此の惡魔の仕業であります。

「人もやるから」の惡魔に對し、「人がやつても」といふ天使が、いるのですが、このエンゼルは誠に弱々しいので、どうしても「人もやるから」の惡魔にまけて終ふのであります

第四の「まだよい」の惡魔は、あなた達の仕事姿を見ると「まだ先きがある」「まあゆつくり」と盛んに誘ふのです。私共の時間は『今』といふ時をのみ捕へ得るのみで、すぎた時は決して追つかけ得るものではありません、只今、現在、今の刻々が何より大切なのであります。現在の歩み、現在の動を眞劍にやることが緊要なのであります。この惡魔にとりつかれますると命ぜられた仕事が、遂に時間までに出來なかつたり、若いと思つてゐる中に、何時とはなしに自分の若さを失ふこと、なるのであります。

以上の四人の惡魔は、私共

男性 にも勿論近寄つて參りますが特にあなた達女性、殊に職業を持つ女性には、最も近寄り易い事を特に記憶して居ていたゞきたいのであります。あなた達の責務が重大であるとともに私共はあなた達に特に期待いたしますので、私の體驗から惡魔の一端をお話しいたした譯であります。(以上)

獨逸の鑛山學校
【ベルリン發同盟】暗黒の中の生産勇士、鑛夫の素質向上と技術養成のため特殊な鑛山學校が設けられてゐる【寫眞＝制服をつけた生徒】

無電台
公開や希望の投稿歡迎・十四字詰五十行以内・編輯局無電台係宛・必ず住所氏名明記のこと

所謂記念品
◇……世は擧げて新體制の組織下に最高目標に向つて驀進を續けてゐる時、今なほ舊體制の殘滓を温めんとする記念品時代の募集而も一般民衆に率先範示すべき立場にある地方廳において、幹部を發起人とし、極めて縁の遠い下級官公吏にまでも發せられる勸誘状、上級官廳職員の轉退職の度毎にお定まりの文句の趣意書、紙屑として捨てるには惜しい上質の紙や封筒を手にして强ひられる感に打たるゝことが多い

◇……毎年末に發せられる虚禮廢止とか上級官廳職員の地方出張の際の饗應禁止とかの、いかめしい通牒とを思ひ比べて、こんなことが盟邦ドイツ邊りにもあるだらうかと考へるのは心得違ひだらうか(下級公吏)

競馬と合百
◇……競馬の本旨はいふまでもなく産馬政策の一として馬匹改良の意味から當局の指示によつて行はれてをる。然るに競馬場へ行つて見るに、その趣旨に違背し處々において所謂合百屋と稱する者が競馬場の隅々で公然と賭事を行つてをり、或時はその事の行違ひから大喧嘩となり互に亂鬪を演ずる場面をも數回目擊したことがある

◇……場内取締については色々ありませうが、先づ何よりも斯る賭事の絶滅に努められんことをお願ひ致します(競馬狂)

趣味の手藝 便利な 替襟の工夫

徹底的な消費節約こそ銃後國民の任務です、一枚のドレスも替へ襟をちがへただけでまるで違つたドレスのやうに新鮮な氣分で着られます。こゝに四種の替へ襟を工夫してみました。普段に外出に、たのしくお召し下さい、この襟をつけるドレスは、襟なしの簡單な型とし、やはらかい線の出るものをおえらび下さい

(1)替へ襟は、厚地木綿を縫返してステッチ二本を入れました
(2)小切れを縫返して梯子かゞりで形をつくつたもの
(3)デシンか富士絹を用ひ、まはりに糸レースを飾りつけました
(4)ステンカラーの周圍をスカラップにして縁取りをしました

これらの替へ襟は、スナップ不足の折柄、襟ぐりに糸であらくくけておきませう。また襟布もべつにお求めにならず、殘り布とか、ブラウスの古いものなどを色あげしてお用ひなさるやうにおすゝめ致します(文化服裝學院)

豆知識
★十日各國の金の保有高は次の通りです アメリカ、四三〇〇・〇〇〇・〇〇〇ポンド、イギリス三四〇・〇〇〇・〇〇〇ポンドドイツ六・〇〇〇・〇〇〇ポンド、イタリー一二七・〇〇〇・〇〇〇フランス九五・〇〇〇・〇〇〇

婦人の話題
人口增殖に必要な 妊産婦登錄制
物資配給にも特別便宜を

人口增加は、今日の日本女性に課せられた義務の中、最も大きなものゝ一つですが、全國の女性がこの義務をめいく立派に果すにはつまり一人當り五人づつの子寶を設けて三十年後に内地人口だけでも一億に漕ぎつけるためには國家としても、義務が果せるやういろいろな施設や制度を整へることが絶對に必要です

それでとりわけ妊産婦の保護といふことは最も愼重に、しかも早急に考へられなければ困難で、この爲にはどうしても妊産婦の登錄制が布かれることが望ましいです

×……

早い話、今日のやうに品不足では二度や三度のお産の經驗がある人でも、新たにお産をするとなると、なかく骨が折れるものです。『脱脂綿がない』『襁褓を作りたいが木綿がない』『スフきは弱えて困る』『米が足りないので産婦は腹が減つて仕樣がないばかりか乳の出が悪い』といふやうな聲は、到るところにたまつてゐます、まして初産のひとは骨が折れるくらゐでは濟まされぬ程の苦勞をしてゐると思はれます

脱脂綿、襁褓の材料などの不足もさることながら、お米の不足は普通の人の

二倍も御飯 を食べる(産婦は乳を出す關係で、二人分の食事が必要であることは極めて當然なことです)産婦にゞ憤にやりきれない問題でせうから、これをやりきれるやうにするためには、産婦のある家庭には、脱脂綿や襁褓の材料は優先的に配給するとともに、お米の配給を多くするといつた計劃がとられねばなりません、また妊娠中、經濟的な關係で、必要な診察を受けないことから、未然に防げる疾病にもとりつかれるといつた例は澤山ありますが、かうしたことをなくするためには、どのやうな妊娠でも月に一度くらゐの診察が受けられるやう便宜を圖つてやることが望ましいのです そこでこゝに妊産婦登錄制といふものが絶對に必要となつて來るのです

×

これは簡單に云へば姙婦の住所姓名を姙娠の初期から市町村その他の役所に登錄して置き、右に述べたやうなことをはじめとし、姙娠中、あるひは出産に必要な資材の

配給援助に 出來る限り便宜を圖つてやる、いはゞ立派な子寶を設けるための掩護射撃をしてやるといふ目的の制度で、人口問題が喧しい折柄、早速實現されることが望ましい譯です、殊に商家の家庭でも受けた場合、姙産婦を保護するにしても、これらの所在が判らなかつたとしたら甚だ困ることになり、この點から考へても絶對に必要です(日本醫師會)

紙上病院
キズのあと
【問】十五歳の男、額をすりむき赤色に變色してゐます、元通りになりませうか

答 創が治つてから日が淺いのでも暫時經過すれば色も現在よりは良くなります、二、三ケ月經過をみて下さい、それでも醜の状を續けるやうでしたらやはり手術で除去して縫ひ合せるより良法はありません

▽濟美女塾生徒募集(京城南山町二丁目四六)▲科目は裁縫手藝、挿花、作法▲修了期間一ケ年、申込み期限 四月末日まで

ピクニックに
こんなお辨當はいかゞ
野菜入り興亞パン

代用食の普及も最近よほど徹底して參りましたが、春はまたピクニックの季節、お辨當にしても結構な代用食、どこの御家庭でも簡單にすぐ出來る榮養食品のこしらへ方をお話しませう

▽**興亞パン** メリケン粉に生大豆粉や海藻の粉、魚粉などに野菜を混ぜ合せた蒸しパンです

材料分量はメリケン粉百匁、生大豆粉三十匁、砂糖(黒砂糖でもよい)四十匁ベーキングパウダー五匁、食鹽少しに人參、大根葉などの有合せの野菜を利用しませう、調理法は、先づ人參、大根葉、はうれん草などの野菜を細かく刻み次にメリケン粉とベーキングパウダー、生大豆粉、海藻の粉、魚粉などの粉類を篩にかけ別の器に分量の砂糖と鹽と水を八勺ほど入れてよく溶し、この中に篩つた粉と野菜を入れてしやもじで捏らないやうにさつくりと混ぜ合せ十くらゐに分けて輕く丸めます、これを濡れ巾を敷いた蒸器の充分湯氣の上つたところへ入れて十分ほど蒸すとふつくり頭目のついた蒸パンが出來上ります、野菜は小松菜でもキャベツでも結構です、お一人二つ位としスープ風のものをお添へになれば榮養充分です(和信にて)

ラヂオ
十二日(土) 第一放送
朝の部
午前六・〇〇(東)ラヂオ體操
六・二〇 ニュース
六・三〇(東)音樂(レコード)
六・四〇(東)朝のことば 今日一日の誓ひ 中央教化團體聯合會常務理事 古谷敬二
七・〇〇(東)時報 (城)宮城遙拜、天氣見込
七・〇一(東)仕事と共に 職場の朝スケッチ『錄音』
七・二五(東)世界史講話 中世歐州の變遷(二) 山中謙二
八・二〇(城)氣象通報
一〇・〇〇(城)幼兒の時間 オハナシ『メノウメダリス』 伊 濟子
一〇・二〇(大)家庭婦人の時間 貯蓄の知識(四)信用組合と無盡 四宮恭二
一〇・四〇(東)音樂(レコード) 室内樂 絃樂四重奏曲 二長調 ハイドン作曲
一一・〇〇(東)國民學校放送『中學年の時間』音樂『進め少國民』(一)國民學校の歌(二)廣瀨中佐(三)軍艦行進曲(四)日本男兒(五)攻擊(六)橘中佐(七)我國兵士(八)軍隊行進曲 東京子供唱歌隊(伴奏)東京放送管絃樂團(編曲指揮)平岡均之

晝の部
正午(東)時報 (城)默禱、今日のお知らせ
午後〇・〇五(東)物語『織田信長』(二)信長と藤吉郎 淺野進治郎
〇・二〇 ニュース 引續き(東)六大學野球リーグ戰試合實況——明治神宮外苑野球場より中繼◎野球なき場合
一・〇〇(東)家庭の時間 (一)チエロ獨奏(イ)イントラダ デプラーマ作曲(ロ)スケルフオ ゲーニス作曲(ハ)夕の唄 ヴエルクマイスター作曲 中島方(ピアノ伴奏)小山郁之進(二)ピアノ獨奏 組曲第二番ニ短調ヘンデル作曲 舟橋靖子
一・二〇(東)對話 家庭娛樂 櫻田保之助・外
二・三〇(京城第二)家庭の時間(釜山・淸津・裡里中繼・朝鮮語)野球なき場合のみ——婦人病の話 香山英子
二・五五(東)職場への放送ラヂオ體操
三・二〇(東)商工業時間
三・三〇 ニュース、氣象通報(釜山・淸津)職業紹介

夜の部
六・〇〇(東)童話劇『國友勝兵衞』木島童話劇研究會
六・二〇(東)シンデン 關屋五十二
六・二五 ラヂオメモ
六・三〇(東)講演 戰場の急を救ふ血液代用液 醫學博士 有山登
六・五〇(東)農家の時間
六・五五 公知事項
七・〇〇(東)時報・ニュース
七・二〇(東)政府の時間『土曜放送』 情報局總裁 伊藤述史
七・三〇(東)われらのうた(一)國に誓ふ(合唱)(二)送げよ聖戰 日本放送合唱團(伴奏)東京放送管絃樂團
七・四〇(城)朝鮮歌謠『全國中繼』(一)アリラン三十里(二)黄色のチョゴリ(三)行くな軍笠童(四)お母さまへ(五)金剛打鈴 李花子(伴奏)京城放送管絃樂團(大笒)金永根(ピリ)嚴蘭瓊(杖鼓)韓成俊
八・〇〇 國際放送(ローマより)第三回日伊交換放送(一)講演 前駐日大使 ジヤチント・アウリッチ(二)吹奏樂と合唱 伊太利國警軍樂隊外
九・〇〇(大)ラジオ小說『村長日記』(村長)池田忠夫(妻子)多賀千惠(小野田)狹山健一(馬追)大潮健司外(解說)靑本アナウンサー(演出)JOBK
九・三〇 ニュース(城)氣象通報・天氣見込、暦・番組豫告
一〇・〇〇(東)時報(城)今日のニュース

第二放送
午前六・〇〇(東)ラヂオ體操(第一放送に依る)
七・〇〇 宮城遙拜(同)
九・三〇 氣象通報
正午(東)時報、默禱、今日のお知らせ
午後〇・〇五 ピアノ獨奏(レコード)
〇・三〇 ニュース
二・三〇 家庭の時間 婦人病の話 香山英子
三・三〇 ニュース・職業紹介
六・〇〇(東)童話劇 木島童話劇研究會
六・二〇 うたのおけいこ「樂しい遠足」(一) 金谷智子
六・四〇 コドモの新聞
六・四五 家庭相談「家族の不和を如何にすべきか(二)」
七・〇〇(東)時報、ニュース・天氣見込
七・二〇 家庭歌謠指導 木戸宗俊
七・四〇(城)朝鮮歌謠(全國中繼) 李花子
八・〇〇 伽倻琴(平調) 柳大福、外
八・〇〇 放送風景 春を尋ねて(錄)
八・一五 ヴアイオリン獨奏 鄭熙錫、外
八・三五 唱劇『八潮春夢』 花郎劇團
九・二〇 ニュース・氣象通報・ラヂオメモ・暦
九・四〇 中等國語講座 金熏姬
一〇・〇〇(東)時報、今日のニュース

明日のきゝもの 十三日(日)
午後〇・〇五(城)浪花節(平壌・淸津・咸興大中)說明佐内 廣澤第一文字
〇・〇五 琵琶(釜山)坂本龍馬 瀧田旭嶺
〇・〇五 琵琶(裡里)木曾義仲 有泉旭高
〇・三〇 ニュースに引續き(東)六大學野球リーグ戰試合實況——明治神宮外苑野球場より中繼
二・三〇(城)京城春季競馬實況(京城、平壌、咸興第一・第二放送)
六・〇〇(東)連續童話劇 日本少國民劇團外
六・三〇(東)輕音樂 宮城道雄外
七・二〇(東)サキソフオン獨奏 山田實四郎(ピアノ伴奏)増尾博久
八・三五(東)物語「遙かなる祈り」 市瀨蓮子
九・〇〇(東)管絃樂 日本放送交響樂團(指揮)齋藤秀雄

眼が悪くなれば……頭を悪くなる!
シマズイタマズ
ロート目藥
★眼の種々な神經は悉く腦に在るのです。解剖學上では立派に眼は腦の一部とされてゐます 從つて眼の疲勞や障害は直ちに腦に影響し、頭が重くなつたり、記憶力が減じたりするため、仕事の間違ひや、能率が急に落ちたりするのです。
【適應症】結膜炎 角膜炎 トラホーム 疲勞眼 學校眼 眼瞼緣炎
藥價 ◇小瓶 二十五錢 ◇大瓶 三十五錢 ◇徳用 五十五錢 ◇小兒用 二十五錢 ▼全國到る處の藥店にあり
●ロート式 點眼容器の特長
一、使用が簡單で且攜帶に便利です
二、眼纖キャップ付ですから、頗る衛生的です。
三、新案特許の自動式で一滴の徒費もありません。
本舗 山田安民藥房

商業登記公告 光州地方法院
[illegible]

商業登記公告 光州地方法院
[illegible]

咸興地方法院
[illegible]

法人登記公告 京城地方法院平昌出張所
[illegible]

商業登記公告 京城地方法院仁川支廳
[illegible]

商業登記公告 京城地方法院仁川支廳
[illegible]

釜山地方法院
[illegible]

齒科一般及レントゲン科 クロダ齒科 本町一 旭ビル二階

偏頭痛 頭重・眩暈にも
婦人の月經時、閉經更年期、宿醉 心身過勞時の頭痛
ハセスロール
一〇〇錠 一・〇〇 三〇〇錠 二・五〇

ヤトコニン
虚弱体質改善强化
微熱を伴ふ 淋巴腺腫脹學童 ……に對し
ヤトコニンの注射療法は旺盛なる抗病力を賦與せしめると共に……體内の自然治癒力をも著しく促進して虚弱體質を改善强化せしめる
ヤトコニンは注射によつて體内に特殊カルシウムを沈着せしめ自覺的に
食慾增進、体重增加 榮養改善、微熱、盜汗 咳嗽、喀痰の抑止
等の著明な全身狀態の好轉を來し……以て結核感染の危險に直面せる虚弱兒の發病を未然に阻止すると共に……倦怠疲勞を伴ふ氣鬱症をも消退せしめる事實を見る
包裝 二〇管分 五〇管分 一〇〇管分
全國藥店に在庫豐富
一手販賣元 鹽野義商店 大阪市東區道修町三丁目 京城府黄金町二丁目
製造發賣元 三國藥品製鍊所 和歌山市元町奉行町二丁目
SY-311
シオノギ

夕刊 京城日報

建國神廟に參拜 皇帝陛下に覲見
南總督、けふ訪滿第二日目

【新京にて十一日大津本社特派員發】友邦滿洲國官民の熱誠こもる歡迎のうちにきのふ國都新京に着いた南朝鮮總督は滿京第一夜を滿鮮人會館に明かし、十一日は午前九時宿舍出發、同九時十分建國忠靈廟に參拜、橋本祭祀府總裁の案內で滿洲國建國に殉じた英靈にねんごろな敬弔の誠を捧げたのち、九時五十分國務院に張國務總理を訪問挨拶、武部總務長官から約一時間に亘り國內一般狀況の說明を聽取して同十一時國務院を出發建國神廟に參拜したのち宮內府に參進十一時五十五分皇帝陛下に覲見滿洲國の輝しき發展を御祝ひ申上げ御陪食を賜り午後二時宮內府辭去、一旦宿舍に歸り二時からは訪問者と自由會談を交へた、なほ五時半からは總理官邸で、一時間に亘り張總理と懇談、次いで同所における總理主催の晩餐會に臨む

滿洲國皇帝陛下

南總督

滿洲國首腦と諸問題協議

【新京十一日同盟】南朝鮮總督は十一日午前十時國務院を訪問、總理室に參集した張總理以下各部大臣、各局長官に對し來滿の挨拶を述べたのち、參議府を訪問、臧參議府議長以下各參議に對し挨拶をなし、國民隣保組織、農產物集荷並に增產、出炭など國務各般に亘り說明を受けたのち、鮮滿間當局の重要問題たる半島開拓民問題、在滿半島人敎育問題、滿鮮間國境問題、民族協和問題等につき具體的打合せを行ひ全滿に滿鮮一如の再强化に關し諒解を遂げ十一時四十分散會した

南總督、張總理訪問（國務院にて）向つて右より武部長官、中央＝南總督、左＝張總理）＝新京—京城電送

獨軍ユーゴー首都占領
きのふ朝堂々の入城

ブダペスト特電【十日發】ブダペスト着電によればハンガリー及びルーマニヤよりユーゴーの首都ベオグラード目指して進擊を續けてゐたドイツ軍は、十日朝堂々同市に入城した

ニューヨーク特電【十日發】チラナ（アルバニヤ）からのラヂオ放送によればルーマニヤ方面よりユーゴーへ進擊したドイツ軍は十日ユーゴーの首都ベオグラードを占領した

伊軍と感激の握手

【ブダペスト十日同盟】當地ニヨルッ・オーライ紙の報道によればスコプリエ占領後引續き西進中の獨軍部隊は九日遂にアルバニヤの伊軍と連絡を完成し、斯くてユーゴー、ギリシヤ兩戰線は完全に兩斷されるに至つた

獨軍ザグレブ占領

【ベルリン十一日同盟】オーストリヤより南下中であつた獨軍機械化部隊は十日夜半クロアート地方の首都ザグレブに達し、市民は歡呼してこれを迎へたザグレブ（別名アグラム又はアグレムと呼ばる）はユーゴースラヴィアのサウ河畔に横はるクロアート地方の首都で人口は約十三萬クロアート地方の政治的中心地としてベオグラードに次ぐユーゴー第二の大都會である

クロアチヤ獨立 獨、ク間に協定成立

獨軍戰車隊 ザグレブに進駐

【ベルリン十日同盟】獨軍司令部發表＝機械化部隊は十日夕刻（既報十日午後は誤り）市民の歡呼に迎へられクロアートの首都ザグレブに進駐した

【ザグレブ「クロアチヤ」十日同盟】ザグレブ市長パヴエリッチ博士はクロアチヤの歷史的民族的要求に基づき十日午後クロアチヤの獨立を宣言すると同時に、自ら「クロアチヤ國首席」に就任、クヴテルニック將軍を副首席に任命し同地方の軍權を委任した

【ベルリン十日同盟】ザグレブ（クロアチヤ）よりの放送によればザグレブ市長パヴエリッチ博士は十日午後六時十五分ラヂオを通じヒトラー總統とクロアチヤ地方獨立に關する協定が成立した旨發表した

ペーター二世 トルコへ逃亡の準備

【プラチスラヴイヤ十日同盟】十日當地に達した情報によればさきに首都ベオグラードを抛棄してヴラネシュに移轉したユーゴー政府は、獨軍作戰の急速な進捗と共にヴラネシュにも居たゝまらず更にサラエヴオに移轉したと傳へられる、なほロンドンに亡命の噂が立つた國王ペーター二世は、目下トルコへ逃亡の準備を進めてゐる模樣である

獨機英國連爆

ベルリン特電【十日發】ドイツ軍最高司令部より聞知したところによると、九日夜の英本土大空襲に當りドイツ空軍は先に全市を完全に廢墟と化せしめるまでに叩き潰した、コヴエントリーにも猛爆を浴びせ停車場、ガスタンク、重要飛行機部品製作所等を爆碎した、またポーツマス軍港の海軍工廠に直擊彈數發を命中せしめ、グレート・ヤーマス港では火力發電所並に倉庫群を爆碎し、六ケ所の英空軍基地に多大の損害を與へた、また九日晝も活潑なる活動を行ひイングランド東部の沿岸で五千トン級英商船一隻を擊沈し、クリムスキー沖では六千トン級商船一隻を大破せしめた、一方メッサーシュミット戰鬪機隊はドーヴァ海峽にフランス沿岸上空において英空軍のスピットファイヤー戰鬪機隊と數回の空中戰を演じて五機を擊墜、ドイツ側は全機無事歸還するを得た

ロンドン特電【十日發】ドイツ空軍は九日夜半過に至つてミツトランド西部の一都市に對し商業中心地區並に軍需工場を爆擊した

アテネ外港ピ港爆擊 獨空軍連續的に

【アテネ九日同盟】治安省十日發表＝ドイツ空軍は八日夜四回に亘り連續的にアテネの外港ピレウスに來襲爆擊を行つた、なほ右飛行機は九日夜も同じくピレウス港に磁氣機雷を投下した

安陸東北方の敵に突如鐵槌
皇軍、殲滅の火蓋切る

【漢口十日同盟】安陸東方に迤なる大洪山脈の峻嶺を盾に蟠居して執拗なる策動をつゞける敵第五戰區軍左翼陣下の王纘緒軍數萬を殲滅すべく小浦、龍澤、杏、興津、北野、岩本、今村、井上の各部隊は九日夕突如敵に向つて突擊を開始した、即ち今村、井上の兩部隊は安陸北方十五キロ附近より敵左翼陣地を衝いて長廟店（漢口北方廿キロ）へ突進して敵前線部隊の殘敵に猛追擊を加へ、これを殲滅、小浦、杏の諸部隊は十日午前八時敵第一線陣地を突破し黃家集（安陸東北方廿キロ）を拔き、今村、井上各部隊の東北進と相俟つて敵陣地激戰の態勢に出で、一部は國家集西南方五キロに位する古平嶺の有利陣地により抵抗を試みる敵に猛攻を續行中である、一方興津、北野の各部隊は九日午後七時安陸東方十三キロ黃家集を占據し引續き敵第一線陣地に北方より猛攻、我が不意の攻擊に浮足立つて狼狽する敵に熾烈なる銃火を集注しつゝある、かくて安陸北方の敵は昨年四月宜昌攻略の前哨戰において我が猛攻に支離滅裂となり、今回再び捕捉された我が鐵鎚に潰滅せんとしつゝある

山西に大掃蕩戰

【太原十日同盟】晉東五台山區に策動する新編第五十五團等に對し五日來火蓋を切つた我が村井、粟井、杉山の各部隊は、折柄の豪雨を衝いて縱橫に活躍、附近一帶の敵を潰滅しつゝ進擊、かくて大掃蕩戰を展開した
一、五台縣西南地區では東南廿キロの上社鎭、淮寺附近に進出せる新編第四路軍第十九團二十六團一千五百を擊滅すべく六日拂曉行動を開始した市井部隊は川邊村東南十六キロ南莊村で敵百を擊滅、安江部隊も七日早朝完貫東南二十五キロ宋莊附近で敵數百の敵を完全に包圍殲滅、一方谷部隊の精銳も六日午後五堡（禹山縣北方二十五キロ）で八百の敵を殲滅、さらに上社鎭附近にて二百を擊破した
一、五臺東方地區では倉重部隊は五日午前十時五家莊（五臺東方二十キロ）附近で同軍四團の三百を奇襲擊碎、同日午後一時五家莊南側高地で約四百に猛攻を浴びせたのち、南高洪口（五家莊東方三キロ）で三百を血祭にあげた、なほ同部隊は猛攻を續けて六日南口の東北五キロ河北山で五百を擊散らし七日早朝には河北山東方十五キロの馬家莊を占據し益々戰果を擴大中である

敵遺棄屍五千餘 三月作戰 山西綜合戰果

【太原十日同盟】晉中山々脈に展開された武居、晉軍の殲滅作戰をはじめ隰川作戰、汾河平野の山西軍殲滅作戰、山西北部共產軍殲滅作戰など山西省內における三月中の綜合戰果は次の通りである
遺棄死體五、四〇〇、俘虜五六六、鹵獲品＝山砲二、重機二八、輕機五七、小銃一、五八六、自動小銃三二、擲彈筒一〇五、山砲彈七五〇、追擊砲彈三八〇、小銃彈一一、四〇〇、〇〇〇、手榴彈二、〇〇〇、その他彈藥、糧秣など多數

泰、ビルマ國境線劃定成立

【ロンドン十日同盟】イギリス政府は十日泰國政府との間に泰國とビルマ間の國境劃定に關しメコン河上流メサイ河の最後部を以て國境とする協定の交換が成立したと發表した

藤江中將親補式

【東京電話】藤江中將の西部軍司令官親補式は十日午後四時宮中鳳凰ノ間において近衛首相侍立の下に執行はせられ、藤江中將に對し勅語を賜ひ、首相より職記を傳達した、なほ同中將は現地にあるため內閣より陸軍省を經て職記が傳達された

靖國神社臨時大祭委員長 加藤大將に決定

【東京電話】春季靖國神社臨時大祭は廿三日の招魂式に引續き五日間嚴かに執り行はれるが、永野修身大將が二月十五日附をもつて大祭委員長を仰付けられたところ同大將は九日軍令部總長に親補されたので後任として軍事參議官海軍大將子爵加藤隆義が決定、十日午後四時海軍省より左の通り發表された
海軍大將 子爵 加藤隆義
昭和十六年四月靖國神社臨時大祭委員長被仰付

加藤大將謹話

發表のあつた十日夕刻海相官邸應接室で加藤新大祭委員長は左の如く謹話した
今回圖らずも永野大將のあとを繼承して靖國神社臨時大祭委員長の大任を拜しましたことは恐懼にたへません、この上は齋戒沐浴、大御心を畏み赤誠以つて大任を奉仕致すのみであります合祀のため上京されるご遺族の方もさぞかし多からうと存じてゐますがこれらの方々に對しては一般の方々も特に便宜を與へられ親切に迎はれることを望んで止みません

軍司令官 師團長會議【第一日】

【東京電話】軍司令官、師團長會議第一日（陸軍省所管）は十一日午前九時から陸軍省第一會議室において開會、本會議には東條陸相、木村次官、武藤軍務局長外各局長並に關係官及び田中參謀次長、今村敎育總監本部長、田中憲兵司令官、軍司令官、師團長並より中村（朝鮮）本間（台灣）兩軍司令官及び稻葉（東部）寺本（北部）若松（中部）藤江（西部）各軍司令官を初め各師團長出席、戰陣訓を中心に東條陸相より訓示を行つた後、木村次官より演述があり午前の會議を終了、午後一時より陸相官邸において東條陸相を中心に懇談會を開き軍司令官、師團長との腹藏なき懇談を遂げた

陸軍異動許

【東京電話】陸軍では十日午後四時半陸軍次官、同人事局長の更迭を中心に機甲本部の創設に伴ふ重要人事の異動につき別項の如く發令したが、今回の移動においては畑、東條三代の陸相の下に昭和十四年十月以來一ケ年半陸軍次官として名譽のあつた阿南惟幾中將が當然の順序として第一線の重職に榮轉し、後任として關東軍參謀長木村兵太郞中將が任命され、人事局長野田謙吾少將も現地要職に轉出、後任として從來軍令系統にあつて信望の高かつた富永恭次少將が補され、一近代戰に對應して機械化部隊の飛躍的進步を圖るため十日新設された機甲本部の本部長、部附少將並に敎育總監部に新設の通信兵監部等の人事が發令され、初代機甲本部長に吉田悳中將が、また通信兵監には百武晴吉中將が補されたほか、中支方面第一線に於て赫々たる武功を立てた園部和一郞中將が軍事參議官に轉補、西部軍司令官に陸大校長藤江惠輔中將が補されたことが注目される

六億圓と決定す
朝鮮本年度貯蓄目標額

本年度貯蓄目標額を決定する貯蓄獎勵委員會は十日午前十一時より總督府第一會議室において開催、大野總監病氣缺席のため水田財務局長が委員長代理として委員會を開き、眞頭水田財務局長より十五年度貯蓄實績と貯蓄運動經過の概要について報告があり、引續き十六年度貯蓄目標、各道割當、獎勵方策等について協議打合せを行つた結果次の如く總督府原案通り決定午後零時半終了した、しかして昭和十六年度貯蓄目標額は私人の有價證券投資額一億圓を含み六億圓と決定、十五年度に比し一億圓の增額となつてゐるが、これは本年度豫算額の增大と政府支出の膨脹のためで、この程度の增額は當然とされてゐる、一方六億圓貯蓄の目標達成のための貯蓄獎勵方策についても同委員會において決定した、なほ決定された各道貯蓄目標額は次の通りである（單位萬圓）
京畿一九、二〇〇 忠北六〇〇 忠南一、三〇〇 全北一、八〇〇 全南二、六〇〇 慶北二、八〇〇 慶南五、四〇〇 黃海一、七〇〇 平南三、七〇〇 平北二、五〇〇 江原一、五〇〇 咸南三、六〇〇 咸北二、三〇〇 計五〇、〇〇〇

土耳古絕對不介入
英、ユ、希三國大使にサ外相から態度表明

【ニューヨーク十日同盟】十日のニューヨークタイムス紙イスタンブール電によればアンガラ駐剳ヒューゲッセン英、コレニッチユーゴー、ラファエロスギリシヤ三國大使は八日トルコ外務省にサラジョグル外相を訪問、バルカンの戰局につき意見を交換したのちブルガリヤがドイツと協力戰爭不參加の態度を破つてユーゴーを攻擊しつゝある旨通達した、これに對しサラジョグル外相は重ねて戰爭不參加の態度を表明、次の如く答へた
一、トルコは現在のところ絕對介入の意圖はない
一、若しブルガリヤが今次バルカン戰爭に介入してゐることが明かになつた曉には、トルコはバルカン協商が無效になつた旨宣言するであらう
なほ右報道によればイスタンブールのドイツ筋ではイノニュトルコ大統領は最近ヒトラー總統に對しトルコは自國領土が侵略されぬ限り戰爭參加の意圖はないと文書をもつて言明したといはれる

伊軍意氣軒昂

【ローマ十日同盟】アルバニヤ首都チラナからローマに達した九日夕刻までの戰況情報は左の如し
一、ブルガリヤよりエーゲ海に達したドイツ軍はサロニカに次ぐエーゲ海の要港カヴアラを占領し、かくてトラキヤ地方はあげてドイツ軍の制壓下に置かれることゝなつた、カヴアラ占領のドイツ軍は更に同地より西南方に向ひ急進をつゞけつゝあり
一、ブルガリヤ、ユーゴー、ギリシヤに進擊のドイツ軍各部隊は凡そ五十乃至百二十キロ進出しクマヴアノ（スコプリエ東方）に於てセルビヤ軍と激戰、これを擊破したのち、ヴアルダル溪谷の戰略的最重要點スコプリエの占領に續いてアルバニヤ國境東方二十五キロのテド、ソオ、プリレプの兩地を占領した
一、アルバニヤ、ユーゴー領に向け續進中のイタリー軍はスコプリエ方面より西進中のドイツ軍の右方に直面したセルビヤ軍を背後より猛追擊をとりつゝあり
一、クラシイを占領後、引續きクロアート地方北部地帶を脅迫しつゝあるイタリー軍隊も意氣軒昂目下前進中

ドクー佛印總督難を免がる 列車顚覆企圖

【河內十日同盟】ドクー總督は目下南部ラオス安南地方を視察中であるが同總督の列車顚覆を企てた事件がこの程判明した、同總督は過日同地方へ出發、九日ヴイン驛到着の筈であつたが六日ヴイン驛北方地點でレール約廿米を外した列車顚覆を企てたものあり、通過時間の襲擊からサイゴン發列車が事前に同地を通過脫線したゝめ總督の列車は危く難を免れた、同事件は過般來河內市內に安南獨立を叫ぶ反佛ビラ撒布事件が相繼いで起つてゐたこと、ヴイン附近は嘗て反佛印運動の策源地と見られてゐた地點であり安南獨立派の仕業と見られてゐる

モロトフ氏主催 松岡外相歡迎晩餐會 ソ聯高官らご交驩

【モスコー十日同盟】松岡外相は九日午後八時モロトフ人民委員會議長主催の歡迎晩餐會に出席、日本側より建川大使、外相隨員一同、ソ聯側よりヴイシンスキー外務人民委員部次長、ミコヤン外國貿易人民委員部に外務、貿易兩人民委員部高官多數も列席、極めて盛大であつた、松岡外相は晩餐會終了後急行列車「赤い矢」號でモスコー發レニングラードに向つた外相は同地に一日滯在、帝大戰當時露國大使館員として在勤した昔を偲び十一日朝モスコーに歸る筈である

地方長官會議 けふ第四日目

【東京電話】全國地方長官會議第四日（最終日）は十一日午前九時より內務省に開催先づ鐵道省所管會議に入り小川鐵相より訓示事項の說明を行ひこれに對し、長官側との間に質疑應答あり、次いで午前十時より大藏省所管會議に移り、河田藏相より十六年度豫算の內容、最近の金融情勢等につき說明し、廣瀨次官以下各局長より指示事項を說明、質疑應答あつて午前中の會議を終了、更に午後一時より商工省所管會議を開催、豐田商相の訓示、各部局長の指示事項說明あり自由討議を行つた

太平洋問題講演會
講師 伊藤正德氏
けふ午後七時から
京城府民館に於て
◇映畫『空の少年兵』ほか時局ニュース上映
入場無料
主催 京城日報社 京城府

人

◇草間秀雄氏（日本生命副社長）十一日朝夫人同伴「あかつき」で歸城
◇大谷勝眞氏（城大敎授）同上
◇秋葉隆氏（城大敎授）同上
◇馬奈木敬信大佐 現地某要職に轉任挨拶のため十一日本社來訪
◇山口英太郞氏（農林局技師）新任挨拶のため十日本社來訪
◇師橋渡大佐（京城府囑託）離任挨拶のため十一日本社來訪、十一日午後七時廿三分京城驛發滿洲へ
◇伊森明治氏（府銀頭取）堀京畿道書役同、大阪において開催の全國府縣農會長會議出席のため十一日『大陸』にて出發

時の錄音

遊んでゐる青年はないか。空しき勞力の徒費はないか。
×
青年登錄のこと、かゝる有事の際の一つの道ではある。
×
勤勞奉仕を組織化して、緊急事業部門へ徵用の前提とか。
×
そこの事情をよく會得させ、進んで登錄させるが急務。
×
穢れるな愛國、お國へ奉仕。
×
米の搗減愈ます。驚くは不誠意、信ずるはたゞ羅伊のみ。
×
外務次官の地方官會議での說明、篤と玩味して決意すべし。

訂正 十一日朝刊所載の『陸軍人事異動』中、七田一郞中將の『補關東軍機甲□□□長』の誤りにつき訂正

三國志【475】
吉川英治作 矢野橋村畫
（出廬の卷）

避客牌（三）

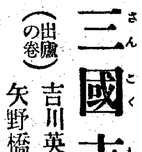

主がすべての客を謝して門を閉ぢてゐる時は、門にかういふ牌を懸けておくのが慣らひであつた。また客も、門にこの避客牌がかゝつてゐるときは、どんな用事があつても、默々、歸つてゆくのが禮儀なのである。曹操は、やがて關羽が、自身で暇を乞ひに來るのを察してゐたので、豫じめ牌を懸けておいたのだつた。
『……？』
關羽はやゝしばらく、その前に佇んでゐたが、ぜひなく踵を回らして、その日は歸つた。
次の日も早朝に、また來てみたが、依然として、避客牌は彼を拒んでゐた。
あくる日は、夕方をえらんで、府門へ來てみた。門扉は、夕べの中に、啞のごとく閉ぢられてある。
關羽は、むなしく立ち歸ると、下邳このかた隨身してゐる手飼の從者二十人ばかりを集めて、
『不日、二夫人の御車を推して、この內院を立ち去るであらう。物靜かに、打立つ用意に取かゝれ』
と、いひつけた。
甘夫人は、狂喜のいろをつゝんで、關羽にたづねた。
『將軍、こゝを去るのは、いつの日ですか』
關羽は、口すくなく、
『朝夕のあひだにあります』
と、懍然、答へた。
彼はまた、出發の準備をするについて二夫人にもいひふくめ、召使たちにも、かたくいひ渡した。
『この院に備へてある調度の品はもちろんのこと、日頃、曹操から、それがしへ贈つてきた金銀緞匹、すべて封じ遺して、ひとつも持ち去つてはならない』
なほ彼は、その間も、毎日、日課のやうに府門へ出向いてみた。そしては、むなしく歸ることが七八日に及んだ。
『ぜひもない。……さうだ、張遼の私邸をたづねて、訴へてみよう』
ところがその張遼も、病氣と稱して、面會を避けた。何と訴へても家士は、主人に取次いでくれないのである。
『このうへは、ぜひもない！』
關羽は、長嘆して、ひそかに意を決するものがあつた。眞つ正直な彼はどうかして曹操と會ひ、そして大丈夫と大丈夫とが約したことの履行によつて快く、訣別したいものだと日夜苦しんでゐたのであるが、いまはもう一年開かぬ門を待つやうなものと考へた。
『何とて、この期に意を翻へさんや』
その夜、立ち歸ると一封の書狀をしたゝめて、壽亭侯の印と共に庫の內にかけておき、なほ庫內いつぱいにある珠玉金銀の筥、襴綾種々な緞疋の梱、山をなす名什寶器など、すべての品々にはいちいち目錄を添へて遺し、あとを固く閉めてから
『一同、院內隈なく、大掃除をせよ』
と、命じた。
清掃は夜半すぎまでかゝつた。その代りに、灰白い殘月の下には塵一つなく浄められた。
『いざ、お供いたしませう』
一輛の車は、內院の門へ引きよせられた。二夫人は簾の裡にかくれた。
廿名の從者は、車に添つてあるいた。關羽はみづから赤兎馬をひきませて、打またがり、手に偃月の青龍刀をかゝへてゐた。そして、北の城門から府外へ出ようものと、そこへさしかゝつた。
城門の番兵たちは、すはや車の裡こそ二夫人に相違なしと、立ちふさがつて留めようとしたが、關羽が眼をいからして、
『指など御車に觸れてみよ。汝らの細首は、あの月邊まで飛んでゆくぞ』
そして、からからと笑つたのみで、番兵たちは悉く震ひおそれ、瞬間の其處此處へ逃げ散つてしまつた。
『さだめし、夜明けと共に、追手の勢がかゝるであらう。そち達は、ひたすら御車を守護して、先へ參れ。かならず二夫人を驚かし奉るなよ』
いひふくめて關羽はあとに殘つた。そして北大街の官道を、悠々とたゞひとり後からすゝんでゐた。

永もち鮮明さ第一
書き心ち滿點！
日本ノート事用品株式會社

胃腸が狂ふ
古便の慘害を見よ
排便の量が少なくて、古便がたまると、便秘、下痢の因となる許りか、春の溫氣に蒸れて、恐ろしい毒素を發生し、胃腸を狂はせ、血をにごして、頭を呆けさせる。
一日一升の食を攝る我々日本人は、毎日定つて二合量づゝの排便が標準になつて居るのだから、コロッと出る兎便や、シブル下痢で便量の少ない人、常習便秘の人等は一刻も早くこの恐るべき古便を排出しなければ、胃腸で急死する人や、發狂者の多い春先は危い。

胃腸の强弱は人生の岐れ目
不思議な圖
一寸見ると一人の樣に見えますが、紙で眞ん中の線から左をかくして御覽なさい。右の方は胃腸が正常の働らきをして居るから、イキ〳〵と肥へて力が溢れて居ます。今度は眞ん中から右をかくして左を見ると、胃腸に古便がたまつて居るから、位置も働らきもすつかり狂つて肉體は弱り果て衰へ切つて居る。健康は國の寶、一刻も早く左の樣な狀態から右の樣な健康に甦生せねばならぬ
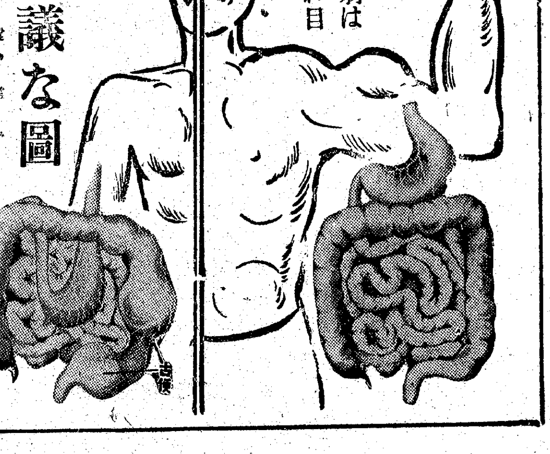

ムサシ ヨーソ
一風變つた快効
一、先づヨーソを服むと翌る日から二三日間今迄にない惡臭の便が溜ね大量出ます。これこそ古便が洗ひざらい出るのです。
二、腸内が清掃無垢になると、消化運動はガゼン旺盛となり、黃金色の快便が毎日通じます。
三、そして、胃腸はメキ〳〵健康に頭はスッキリ晴れ渡つて、血色も櫻色に元氣旺んとなります。
こんな方は早く
○常に胃腸病にて惱む人
○便秘で焦々する人
○下痢するくせに便の出切らぬ人
○食慾進まずヤセ衰へる人
○胸つかへ、腹はり、舌コケの人
○胃酸過多、ゲップの人
○食後胃が痛み氣分悪しき人
無代進呈
「ヨーソ三回分」と「胃腸病の根本療法」ハガキで申込み次第送ります
一四四錠入	一圓五十錢
三〇六錠入	三圓
五四〇錠入	五圓
全國有力藥店デパートにあり 買切の節は直接前金にて發賣元へ 送料四十錢を書留に加へ申込乞ふ
發賣元 むさし製藥本舖 東京市小石川區 振替東京五〇一七 電話大塚五九一二

鮮内財界不安の流言
今後は斷乎處罰
朝鮮軍發表

近來鮮内金融界に大整理が行はれ、兎でなく、延いては軍備擴充を阻害するものなりとて今後これ等デマる如き虚構を流布し特に重工業に關しては某重要會社が融資を止め、放送者には斷々乎たる處置に出られたなど報しやかにい觸らさることになり、十一日次の如く軍れてゐるので朝鮮軍では右は皆な當局談を發表して一般の注意を喚る對抗會社の爲にする惡質中下げ起するところがあつた

【朝鮮軍當局談】最近鮮内財界の不安を惹起するが如き流言をなすものあり、殊に軍として大なる關心を有する半島における重工業に關し根も葉もなき「デマ」を流布し又は宣傳するものあるは眞に遺憾とする所である、今後業者及び其他關係方面に對しては斯る擾亂的行爲に對し細心の注意を拂ふべき事を切望すると共に、國策に基く軍需關係生産力の擴充を阻害するが如き言動に對しては軍は斷乎たる處置に出づることあるべきを茲に警告する

十五日から五日間 京城"足"の總訓練
慰靈祭、表彰式も擧行

國民總訓練は先づ交通訓練からと京畿道では既報の如く十五日から十九日までの五日間に亘り官民總立ちとなつて、凡ゆる交通機關に"足"の訓練を施すため循例によつて春季交通安全週間を實施することゝなつたが今回は期間が例年の七日間を五日間に短縮した代りに訓練方法に手心を加へ先づ第一日は道路尊重日、第二日は愛馬觀念の向上日、第三日は緩速車の訓練日、第四日は高速車の訓練日、第五日は交通道德昂揚日とし全般の綜合訓練日と定め交通關係者を種類別に分けて四日間緻密な訓練を行つたのち最後の五日目に總仕上げを行はうといふ合理的な交通訓練でこれと同時に第一日には京畿道交通安全協會主催の下に交通殉職者の慰靈祭及び優良交通關係者の表彰式を擧行するほか二日目から五日目までの四日間粕信で交通關係者の教養、事故防止についての映畫を上映して訓練させるなど"足"の總訓練に向つて多彩な行事が繰ひろげられることになつた、なほ期間中の主要行事は次の通り

▲第一日四月十五日 道路尊重歩行訓練日
一、道路擧歩第一回午前八時、第二回正午第三回午後四時の三回に亘つた各一時間宛實施し道路上の無許可露店などから交通の障害となる物件の除去 制止、淸掃を行ふ
二、歩行訓練 道角横斷の勵行、交通信號及び歩車道の分嚴守など歩行者の指導訓練を實施する

▲第二日 愛馬觀念向上日
一、交通機關の一齊檢査 午後一時から午後四時までの間に自動車操行裝置、制動裝置運動、運轉免許の有無、人力車、荷馬車、牛車についても使用に適するか否かを自轉車は制動裝置の完否を擦査する

▲第三日 緩速者訓練日緩速車使用の訓練 午前十時、午後二時の二回に亘つて各二時間づゝ左側通行、通行區分の嚴守、横斷違過、交通信號、徐行その他の交通規則嚴守、適當な空地その他交通に支障なき場所を選定し緩速者使用者を集め簡單な講話をなすと

▲第四日 高速車訓練日 電車、バスの乘客並に高速從業員の訓練午前八時、午後四時の一回一時間半づゝ
一、降 二乘、一列運動、飛乘飛降の禁止などを勵行させ從業員に對しては過度のスピードを出さぬこと、タクシー運轉には駐車場を利用させること

▲第五日 交通道德昂揚日 第一回は午前八時、第二回は正午の二回に分け各二時間づゝ實施し
一、兒童交通隊を編成せしめ週間中秩序正しく規律的に登校せしめる二、自轉車販賣組合又は自轉車使用主による街頭宣傳隊を編成し交通安全旗を掲揚せしめて宣傳巡行せしめ、該當では自動車部隊を編成し、生徒に徒歩宣傳部隊を編成せしめる三、交通從業員を出席せしめて映畫會を開催するほか講演會、座談會なども開催する四、宣傳方法は宣傳塔、立看板を初め交通安全宣傳旗の掲揚、ポスター、パンフレット、ビラ、撒鑑器、字幕、飛行機、ラヂオを利用し交通整理に出動する兒童には交通安全腕章を着用させる【寫眞＝ポスター】

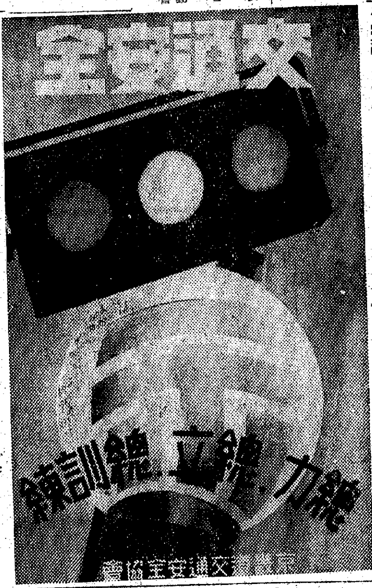

軍事外交の權威
今宵、府民館で獅子吼する
伊藤正徳氏の横顔

國民注視の中にある太平洋の波はいよく高からんとす、この秋に万り我が社は軍事外交問題の權威者伊藤正徳氏を招き今宵七時から府民館に「太平洋問題大講演會」を開催し一般の認識を强化することゝなつた

伊藤氏は長らく時事新報の政治記者として活躍し第一次歐洲大戰當時はロンドンに特派され續いてパリにおける講和會議、ワシントンにおける軍縮會議にも特派され縱横の活躍をなし殊に軍縮會議の折は日英同盟廢棄と四國協約締結の世界的一大ニュースを十日間も早く打電して外人記者連を驚倒たらしめたともある敏腕家で、後編輯局長に就任、同社の廢刊されると共に同盟通信社に請はれて參與となり軍事、外交評論に健筆を振ひ一九三七年—八年にかけて獨伊英米佛の五ケ國に國民使節として選ばれ、國家のために使し著書も『想定敵國』『華府會議批判』『軍縮外交讀本』『世界の日本』等々多數出版、我國現下の軍事外交の第一人者として自他共に許す權威者で同氏の説く太平洋と世界海軍の現勢は繳して聞きのがせぬものである【寫眞＝伊藤氏】

例年平均の約五倍
激增一途の京城府の火災

火の用心

"火の用心はいいか"と春暖とともに激增してゆく火災に業を煮やして京城消防署が警鐘を亂打してゐる—火災件數は現在まで戰時體制が長引くにつれ年々増加の一路をたどり昭和十二年一七三件、十三年一八四件、十四年二〇七件、十五年二一九件となりこの損害額は十二年二〇萬二千圓、十三年五六萬九千圓、十四年一二八萬四千圓、十五年一八五萬三千圓、一日平均七日間の計は三、七件の一萬九千圓となるがこれに較べて四月一日から七日までの七日間の件數は例年平均の約五倍の十八件に及び損害金額は實に三萬五千六百圓に達してゐる

また火災の種類は四日早朝の三越前倉庫を始め京城鍾路署内事務所の半燒七日の元町國民學校前西棟六戸全燒などいづれも原因は焚口の不始末や過熱の煙突、風呂場の煙突、炬燵の熟焦電氣の吸殻の不始末など一寸注意さえすれば未然に防止し得るものばかりなので京城消防署では時局と物資に對する府民の注意を喚起し非常時下に貴重な資源を灰燼に歸して反國民的行爲のないやう警告を發したものである

南總督の一行忠靈廟へ參拜（電送）

傷痍勇士の赤誠
恩給金五百圓を献金

感謝される身の傷痍軍人が自らその範を示す赤誠の一封 京城本町一ノ四二日の丸小間物店々員坪田長雄さん(三七)は十一日朝京城府軍事援護聯盟を訪づれ『これは私一人のものにするものではありません何かお國のお役に立つことがありましたら』とこの程御下賜の第一回恩給金五百圓をポンと投げ出して歸つたが、言ひ易くして行ひ難いこの赤誠の一封に係員も『軍事援護聯盟が出來て今年は滿五年を迎へるがこの種獻金ははじめて』といたく感激してゐる 坪田さんは滿洲事變勃發と同時に第一線に參加各地の戰鬪に赫々たる武勳を樹て昭和十三年五月山東省鳥頭鎭附近の戰鬪で名譽の負傷をした陸軍上等兵である

警防團もお手傳ひ
東大門署の交通訓練

櫻咲く街の雑音を控へて京畿道では十五日から十九日まで五日間交通訓練を實施するが、京城東大門署ではさきに警察訓練を行つて大いに成果を收めた管内警防團員五十名をこの期間中動員して愛國班の夜間警戒とともに完全な交通取締りを行ふことになつた まづ十五日の道路尊重歩行訓練日に午前八時から九時、正午から午後一時、午後四時から五時まで三回にわけて警官とともに街頭に立ち交通整理を行ひ、その他五日間にわたつて愛國訓練によつて體得した精神を遺憾なく發揮する

貴族院の皇軍慰問團決まる

【東京發國通】貴族院では滿洲方面及び南支方面の皇軍將兵慰問のため貴族院皇軍慰問議員團を派遣することに決定し十日左の如く議員團のメンバー並に日程を決定したが、一行は來る廿三日午後九時四十分東京驛發それぞれ現地へ赴き、滿洲、北支方面に二十日間に亘り滿洲各地の皇軍を慰問、來月二十一日歸京の豫定

▲滿洲方面慰問團 團長 堀切善次郎、副團長 富小路隆直子、安藤信昭子、池田政鋹子、高橋是賢男、平塚廣義、岩田三史、大谷五平（同行議事課長近藤英明）

▲日程 四月二十三日午後九時四十分東京驛發二十七日大連著、旅順、大連、新京を經てハイラル、チチハル、牡丹江、佳木斯など各地の皇軍を慰問、視察し朝鮮經由五月二十四日歸京

▲南支方面慰問團 團長 伊東二郎丸子、副團長 加藤成之男、小坂順造、二瓶泰次郎、諸橋久太郎（同行書記官河野義範）

▲日程 四月二十三日午後九時四十分東京驛發臺北を經て廣東、海南島、佛印、汕頭などの各地の皇軍を慰問視察し五月二十二日神戸着歸京

測量 製圖 器械 本町 シノサキ商店

"文學"する春
三月中の本府圖書館

京城人の讀書熱は、時代の伸展に正比例して益々旺盛なものを見せてゐるが、三月中における、朝鮮總督府圖書館に現れた數字によると、閲覽人員は總計二六、五〇八人、一日平均一、一七八人となつてゐる、同月は各學校の試驗期でもあつて一年間最も混雜を極める時期でもあり、しかも昨年同月より三、七五五人の激增ぶりを示してゐる、現在同館の

藏書 は正本が二二五、八一〇冊、別本が四三、九七六冊合計二五九、七八六冊で、昨年同月比では矢張り合計一五、四五六冊の增加で、如何に世界情勢とゝもに、出版界が飛躍したかゞうかゞはれる

最も讀まれた書籍を部門別に見ると、本館閲覽では試驗期であつただけ理學、醫學が第一位を占め三、九九二冊、次いで語學文學が三、五四三冊の第二位、全書、雜誌の二、一八三冊、法律、政治の一、四九八冊、地理、工學、軍事の順である、文庫の方では大衆性を最もよく色別して何時の世までも絶えない文學書が四、三三八冊の第一位といふ數字を見せ、次が

歴史 地理の六六六冊、全書、雜誌、理學、醫學、教育、社會といふ傾向を見せてゐる、文學書の中では石坂洋次郎の"暁の合唱"氏原大作の"父なきあと"山本嘉次郎の"馬"など、また清水幾太郎の"心の法則"や川上喜市の"人生建設"が流石に試驗期だけにかうした著書いたものも多く讀まれてゐる、その他高橋龜吉著"戰時經濟と新經濟體制"、山崎和勝著"配給機構の再編成"、豐田倒助著"新商法概論"、讀書人の動向を物語るものとしては小池四郎著"ヒトラーとその運動"、松本忠雄著"蘭印と日本"の順になつてゐる

味も香も良い 大和軒の茶 本町入口

愛國日の常會に一錢献金を勵行
京城本町、南山兩町會

京城本町、南山兩町會では毎月一日の愛國日常會に出席のしるしとして一人一錢宛の獻金を行つてゐるが、去る一日の常會にも金十四圓七十九錢の銅貨が集つたので十一日朝町會總代古城龜之助氏が京城府國民總力課をたづねて國防獻金方を申出た

ジプシーの街
盟邦のベオグラード

電光一閃、ドイツの電擊攻略の前にユーゴースラヴイヤの首都ベオグラードは敢なく屈服した、スラヴ民族最後の牙城として、バルカンの最强國として歐洲新秩序建設途上獨伊の國だつただけに影響の大きい、三國同盟に加入してユーゴーに平和來を思はせたのはつい先頃だつた、然し、所詮はヴエルサイユ體制がでつち上げた英米陣營の盟邦だつた、バルカン現状維持を策してしがみつく英國の口車に乘つて樞軸陣營をクーデーターしたのがユーゴーの運命を顚落へ導いたのだ、かくてギリシヤの運命は風前の燈に等しく、英、米、バルカン陣營の總崩壞は世界の地圖に新しい進展の色を增したのである、さて

悲劇 の街ベオグラードとはどんなところか？ ジプシーの街ベオグラード、人口は三十萬、何となく暗い感じの街だ、一國の玄關と言はれるステーションは人口二十五萬の大國を誇るユーゴーの首都としては餘りに貧弱だ、それよりもこの驛一杯に溢れる旅客兵の多さはどうだ、前大戰の悲劇をその儘こゝに移したかのやうなジプシーの集團所なのだ。全市の殆んどはバラツクに似た平家建だがアスファルトで鋪裝されたクネス・ミハイロ街には二階、三階の石造建がわずかに首都らしい誇りを見せてゐる 一九〇三年の勃發前王朝一家が慘殺された跡が刻まれ、この國の悲慘な運命を物語つてゐる、このメイン・ストリートをベオグラードの運路、ウスン・ミルコフ街に出る途中にピーター一世の馬上の銅像が大セルビヤ建設の

氣魄 を見せてゐる、紅白だんだらの天幕を張つたヨーロッパ風のカフエー街を過ぎる、薄汚たスラヴ女がしよんぼりと佇んでゐる、女が帽子を頭に載せ風雪の中に新型帽子をちよこりんと乘せて颯爽と闊歩してゐるのはユーゴーのモダン・ガールである、西紀前既にゴード族の手に築城された古城で有名なアヴアラノ丘に立てばドナウ河とセーヴ河が洋々たる大河をなして詩の都、歴史の街を思はせるが、さて歴史に綴られた現實はどうか？十五世紀にはトルコ帝マホメット二世の殘虐かの回教文化にこの古城は滅へ、前大戰にはハンガリー軍のため無殘の歐戰を受けたのだ セルビヤ人、クロアチヤ人、スロヴアキヤ人と混住種族の

葛藤 が常にユーゴーを悲運に導き、この貴重な歴史的文化の街を蝕んでゐるのだ、昨日迄はこの詩の河ドナウを遡河船か、小麥、玉蜀黍を積んだ商船かユーゴーシヤックの旗をなびかせて走つてゐたに違ひないそれがいけなかつた、新時代に抗するユーゴーの西暦がまたしてもこの歴史の街を奔んだのだ然し新秩序の大颶は一過した、洋々たる樞軸文化の風が響てはこの歴史の街に温かい建設の風を送らずにはおくまい

聖壇を目指して
半島の未亡人部隊けふ離京

【東京支社電話】殉國の社頭へと祀られた夫をたづねて傷悲にもいよく寡生活の聖壇に雄々しく活躍する言を報告し、亡夫のわれがたみの遺兒を護つて立派に生きます—と誓つて滯京六日間各關係方面を訪問して激勵と讃辭を受けた半島未亡人部隊西富さん一行九名は滯京の間、心からなる歡待を感謝しつゝ靖國の社頭に名殘を惜んで多數の關係者親戚の人に見送られて十一日午前十時東京驛發下關行急行で愛兒等の待ちわびてゐる故鄕へと出發した、この朝宿舍を出た一行は宮城遙拜を行つて子供達のお土産物をどつさり詰こんだトランクや風呂敷包を抱へ徒歩で東京驛へ向つた 歸鮮日程は十一日名古屋に一泊十二日は京都に行き橿原神宮に參拜 十三日は奈良に一泊、十四、五の兩日は大阪を見學して十六日大阪で解散自由行動となつてゐるが、大體の豫定は十八日の連絡船に乘船、一路懷しの故鄕へと歸くことになつてゐる

"全鮮産業祭"
けふから開幕

恒例の朝鮮商工新聞社主催になる全鮮産業祭、商業部展覽會、商業學校生徒作品ポスター展覽會の會場は京城南大門商工獎勵館で盛大に行はれた 京城神社宮司の祝詞奏上に次いで商工社長の式辭、殖産局長の祝辭あつてのち産業戰士表彰、ポスター展入賞者表彰式あつて同十時半盛んな開幕の式を閉ぢた

宮崎エミ子、三浦和子、吉備京子さん等五人の兄弟姉妹は、去る一日から貯金に努めて貯つた金一圓五十錢を國防獻金として十一日朝西大門署に差し出し係官を感激させた ▲京城府中町五ノ二大村照成さんは十一日金百圓を國防獻金として西大門署に差し出した

還曆祝を節約して國防献金

京城昭格町一五七李華許氏は父親の還曆祝を節約した金一千圓を十一日午前"國防獻金に"と東大門署を通じて京城憲兵隊に寄託した

京城家庭防護組合指導部解消式

京城家庭防護組合は今春三月卅一日をもつて發展的解消愛國班に統合一さしたが、これと同時に指導部もまた國民總力聯盟訓練部に一元化されたので府聯盟では十二日午前十時から府民館中講堂で昭和十四年十月指導部設置以來獻身的に働いて來た各級指導部係者を集めて指導部解消式を擧行する

師橋京城府防護係長昭和製鋼へ入社

京城府防護係長師橋渡大佐は今回滿洲國昭和製鋼會社へ入社、同社の防護課長の要職につくことになつた 昭和十一年九月就任以來丸五年間大佐は百萬都市京城の空の護りに粉骨碎身した恩人だけに府民の間から非常に惜まれてゐる、なほ大佐は十二日午後七時卅三分京城驛發列車で一路新任地へ向ふ

一萬餘圓の布靴の闇

京城西大門署經濟係では十一日朝府内竹添町七ノ卅五大成工業社經營者金澤元燮（三〇）外卅五軒の商人を檢擧取調べ中であるが 大成工業社では昨年十月ごろから半島婦人用ゴム靴裏底につけ込みの布靴を製造停止價格一足につき二圓廿五錢賣りのものを二圓五十九錢乃至三圓五十錢で前記卅五軒の小賣商に卸し、これを小賣商は小賣停止價格を越えて二圓七十錢乃至四圓で五萬足を販賣し總額一萬餘圓の不正利得を貪つてゐたことが發覺したものである

醉拂つて轢死

【釜山電話】十日午後十時十五分釜山棧橋着急行"のぞみ"が同十時十分頃釜山驛構内相生町（瀛洲町）第一踏切に差掛つた際釜山府大倉町四ノ四鐵道工夫山男一（三）が泥醉の揚句、同踏切を横斷せんとして機關車に觸れ無殘な即死した

來栖前大使等歸る

【横濱電話】前獨逸國大使來栖三郎氏、前駐ポルトガル帝國公使米澤菊二氏をはじめ最近の國際情勢と事業縮小のためニューヨークから引揚げた我が國商社員等の家族を乘せた郵船サンフランシスコ航路龍田丸は十一日午前十時ホノルルから横濱港外に着き午後一時半四號岸壁に繫留された、船客は七百十一名でニューヨークからの引揚組は約三十家族であつた

國防献金

京城西大門國民學校五年生山浦良信君鈴木ノブ子

十一日朝の氣象概況

高氣壓は東支那海と蒙古に擴がり西比利亞には可なり優勢な低氣壓が滿洲中部を東西に伸びて中支那に停滯する前線を伴つて東進しつゝある朝鮮及北支那は黄砂混りの天氣で滿洲は雲多く本邦は高壓で西日本には黄砂がある、鮮内の氣溫は二度乃至九度で例年に比し東岸中部は二、三度低下中部には六度高い

京城地方【今晩、明日】【昨日】最高氣溫十八度六分、最低氣溫四度七分（正午十二度三）

仁川地方（今晩）南西の風晴（明日）南西の風晴後曇

行倒れ

十一日午前九時ごろ京城沙斤町七漢江原川堤防に行路死亡者があるのを通行人が發見、半島人男で五十歳位だが身許不明のため死體は府廳に手渡した

經學院文廟春季釋典

經學院文廟春季釋典は十五日午前十時から明倫町同學院で大野政務總監はじめ官民多數參列のもとに盛大に執り行はれる

東京和家具と 新作應接セット陳列 13日まで 飾棚 手箱 本箱と机 應接セット 寢臺 其他 京城 丁子屋

クスリはホシ

食慾 便通 榮養 酵母劑に勝る！ 一ケ月分 一円五〇錢 全國藥店にあり

不動產公賣公告 別記物件國稅滯納處分ノ爲メ昭和十六年四月廿八日午後一時當府廳ニ於テ公賣ス 買受希望者ハ同係ニ就キ承合セラルベシ 昭和十六年四月五日 京城府

わきが 腋下多汗症 わきが腋下多汗症にて永年苦んだ私がスツカリ治つた自宅療法の體驗談を御秘密にお知らせします、お困りの方は御遠慮なく親しく御手紙下さいませ。名古屋市中村區則武町 野村久子

新らしき 京城職業別電話番號簿が出來ました 四六判 四百頁 定價 二・二〇 送料 一三 府内で電話御注文次第御屆けします 京城府南米倉町五四 發行所 朝鮮人事興信所 電話本局五六八三番 振替京城二二九五番

中風・高血壓・神經痛は血の濁りが原因 血液を淨化して「循環を良くすれば」治る
軍事的で有名な今津博士は醫學博士と共にこの病氣の原因を徹底的に研究した結果、酒、煙草、林檎病、胃病、便秘、腎臟病、冷え込、過勞、心痛、大ケガ、難産などで、血液が濁つて頭痛が起きなる病氣を起すので又血液の濁を除去して清淨にしつゝ環を良くすれば治る、決して不治でない事を確め、素晴しい血液淨化劑を發見し、本紙を分讓してその服用と、リキシンの併用により今迄不治とされてゐた多數の難病者を治し非常に感謝されてゐる 肩こり頭痛耳鳴り、目まひ動悸ふらく卒倒ヒキツケ、手足痺れ痛みハレむくみ便秘不眠神經衰弱、息切れ喘息狹心症、足重シビレ、動脈硬化、高血壓、半身不隨症の人は早く信用ある大阪市東淀川區豐崎東通北二一四五今津研究所へ行くか、本紙を切り症狀に印をつけ、手紙にて依賴して速かに全快をなされよ 博士の權威ある研究と尊い實驗經驗に基き、本人の病原と症狀に適した血液淨化法と食養生其他注意事項を詳細懇切に教へらる

魚激眼科 左記へ移轉仕候 鍾路青年會館一階 東亞醫院内 電話光化門(3)二四三六番

紀元二千六百年奉祝樂曲 限定豫約會員募集 感激の名演奏による世紀の名曲を録音。愈々頒布迫る。（詳細は特約店へ／コロムビア） 紀元二千六百年奉祝會頒布 紀元二千六百年奉祝交響樂團演奏 祝典序曲（佛）イベール 交響曲（洪）ヴエレッシュ 交響曲（伊）ピツエッテイ 祝典音樂（獨）シュトラウス Columbia コロムビアレコード

入院隨意 中眼科 醫學博士 中聖雨 京城府慶雲町六〇 水標橋前 電話光化門③二八六五番

ソウリヨクダ ボクモワタシモ アリツタケ 十二日より五月四日迄 五月人形 四階催物場にて （毎月曜日定休） 京城 三越 十三日迄 戰陣訓展覽會 五階催物場にて

一寸ひとふり ヨット香水 ヨット本舗 大阪・東京

●商戰の秘訣！ノーシンのんでハキハキ應對●

痔にアリヘミン アリヘミンの主要本質 サリチル酸アルミニウム 收斂と殺菌作用を有し止血、創面乾燥と消化作用を有す ヨード脂 防腐殺菌の作用 ロートエキス 強き鎭痛作用 アミノ安息香酸エチル 強き防腐作用 その他の主要成分 粘膜を整調し、肉芽創面表皮形成に效果あり 共同作用 ⇨ 内痔核、外痔核、腫脹、出血、疼痛その他の痔疾に適應す 三共 SANKYO 東京市日本橋區室町 三共株式會社 京城府大和町 朝鮮三共株式會社 003.A.014

精力強進劑 參茸トニク

純國產精鋭器 タイガー計算器

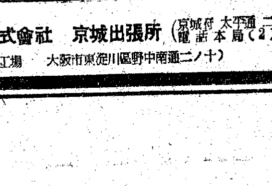

タイガー計算器株式會社 京城出張所（京城府太平通二ノ一二二 電話本局(2)2994）（本社工場 大阪市東淀川區野中南通二ノ十）

護れ太平洋 海だ！我等の國防線！ 海軍省推薦 東日・大毎選定 作詞 武富邦茂 作曲 瀬戸口藤吉 柴田睦陸 四家文子 （附合唱） （片面）潜水艦の華

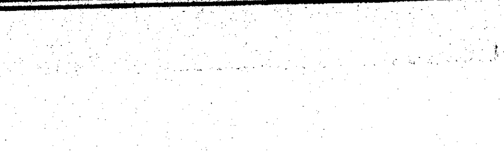

レコードはビクター

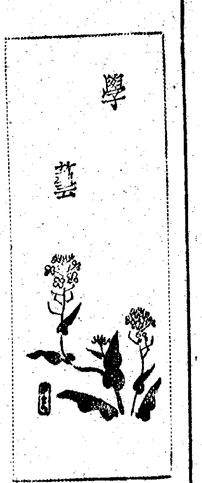
學藝

ヴァレリイと建築

【上】 廣瀬三郎

永田春水氏畫

原始的など云はれる住宅形式は、恐らくインターナショナルなものであつたらう。私はこんな感想を幾度か繰返しく思考を進めていつた。

私には住といふ言葉を、簡單に、「住む場の……」といつて濟ましてはゐられなかつたのだ。住の機能的要求を調べ上げたところで、デザインが早く片が附くといふ程度である。これだけでは到底充分な滿足を與へてはくれないだらう。それはやがて現代の建築に於ける職能の狹さと、より以上の不可能性と、多くの不安を殘した。恰度こんな時、私は一つのしかも重要な問題にぶつかつた。原始的なといふ記憶は乘り、次の言葉へと魅力に飛びついていつた。

アダムとイヴの心の中に包した魅力こそ、藝術の發生を考へ出させるものであり、あの『いまいましい魅力が世界の歴史に重要な貢獻を翻したのである』のであつた。

私は一寸戸惑つた。

やがてはこの嚴密しい魅力から高い藝術を築む社會へと發展して行つたのだと……。

私は青年らしい靑熱と意志をともなひ、この直觀的判斷の芽となつた『建築論』（ポオル・ヴァレリイ著）を追求していつた。

私はこの私自身の飛躍の飛躍によつて、建築を考へ直すに適した充分な餘裕を作つた。私は自分から鼻眼では言葉がもつ影響に惱まされてゐたのだつたのだ。それといふのも現代はあまりにも複雜であり、何もかも包んでしまひシンプルな形を何等現象とし、研究さしてはくれないからでもあつた。

現代なる辭は、顧慮を下に隱してしまつた。到底吾々の力では如何ともなし難い條件を削り上げた。

『個人は現代の觀念になつてゐるし、精神に階級を設けて暗へることが、現代は職業になつてゐる。』といつたヴァレリイの（デカルト論の一節にある）言葉も、こゝ迄來て初めて解つた。

だが、もはやデカルトの住んでたやうな世界は、何處に行つても無いのである。したがつて、デカルトの持つてゐたあの鋭敏なる幾何學的精神をもつてしても、現代は容易に理解出來ないやうになつてゐる。

現代は、即ちデカルト以前の過去が經て來たやうな、歴史的秩序をもつた進歩に奮つて、短時間のうちに突飛な發見や發明が續き續きをなした。

私達は幸か不幸か、その間の實状は何一つ知らないのだ。さうとしたら、『我々の文化、知識、文明など』と呼ぶもの本質を讀りてゐる時間、空間內に散在する人々の黄昏時ともいふべきものが、現代にはあるのだらうか。

私は『建築論』から僅に暗示を得たと同時に、現代の疲弊たる状態を考へないではゐられなかつた。しかし、私の感想と役目は、建築家や社會に對し、評論的な立場に立つものではなかつた。私達はむしろ現時を熟視しなければならないのだ。そのときは、あく迄も建築家としての、或ひは技術家としての實際的な約束を重要視するものだ。

理想は何らか絶對のもの、自立的のもの、實際的のものを見出さうとする慾求を決して止めることが出來ない。

そして、こんな状態から、何日かはもつと正確な認識を得、整理することが出來るだらう。

さて私は軸に返つて『建築論』から引き出せる建築の一分野に移らう。

吾々が建築の設計にたづさはつた時、何れ部を委托し、最後のものである美に如何にして到達するのであらうか。

而して、美の生命とけ[?]師ちこに跳り、

れについて重要なる暗示を與へてくれるのが、ヴァレリイの『建築論』ではなからうか。ところが、これは又最近流行の『機能的なものは、美しい』といつた樣な美の概念とも、こゝでは區別して考へねばならない。

ここにあるものは、きつと絶對的とでもいへさうな美であり、アダムとイヴが與した（知性の突然な覺醒のため著しい變化をうけた）當初よりの自然發生的な美であらう。しかるが故に、ヴァレリイはアダムとイヴの初めて體驗した、あのいまくしい魅力を開したるあのいまくしい魅力より說き起し、人間と建築の關係に跳り、語つたのであつた。

新映畫評　“新生の歌”　兎に角に時局色　新興作品

新興東京作品『新生の歌』——原作は加藤武雄、大衆小說の映畫化である

百姓の子と生れた壯助（加賀邦男）が博士の令孃八重子（眞山くみ子）を救つたことから博士の好意で大學を卒へさせて貰ふが、博士の死後上京した弟から農村の疲弊甚だしきを聞き歸農する。令孃八重子の家中の人は壯助であるが博士門下の秋山は八重子を戀してゐる。之に更に同門下の山崎（若山雅夫）とその妹陶子（逢初夢子）、重慶政府のスパイ事件が絡んだりするがかうした事件が解決された頃八重子は雄々しく農村の爲に努力してゐる壯助と郷へ行く

以上の筋が通り農村、防諜、大陸開拓等が織込まれ、戀愛も犧牲的な愛の面から扱はれてゐるあたり總ては淺いながらも時局色を本位として、脚色も盛た日の變化の多いヤマ場の連續で、演出活潑功妙も全體に能率[?]らしい善用

（約一時間半、京城映劇で上映中）

明滅燈　第二の金山？

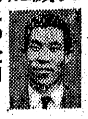

まさに寒暖[?]の氾濫時代である。朝鮮演藝協會加盟數だけで十八餘りあるさうであるが、皆、大へんな元氣で行くところまではガンバルことだらう。しかし『金になる』といふ投機心、つまり第二の鑛山企業みたいに思ふことだけは、お互に止めてもらひたい。藝能の仕事は、足許から鳥が立つやうに、突如として現出すのではない、遠い彼方の山の端に、夕月がさしのぼる、一夜毎にやがて皎々たる滿月の輝くを待つ心持で進み行くべきではなからうか（朝鮮演藝株式會社々長高山[?]）

☆　☆

不連續線　人氣者

私の友人に、酒の非常に好きな男があるが好きな割合には量が少くても陶然と來るらしく、だんく機嫌がよくなつて來るにつれ、眼はどろんと沈んで、顏がまがつて來るのである。

『あ、そろくまがつて來たぞ。先生、もう可なり醉つたな』

一緒に飲んでゐても、彼の顏を見てゐると、その醉ひの程度がわかるのである。

『ゆうべは、あんまり曲らなかつたでせう』

彼自身にも意識してゐると見えて、翌日は、さういつて得意げに聞き返すこともある。

そのことが、いつの間にか評判になり、彼の顏のまがるのが見たいといつて、けふは甲がおでん屋へ、あすは乙が燒鳥屋へといふ風に、彼を案内するやうになつた。

『なる程ね』

『僕の時は、それ程でもなかつたんだがね』

そんなやうに、彼は今、われ等の仲間を通じての人氣者である。

“金太賣出す”　エノケン活躍

東寶作品『金太賣出す』——脚本は八住利雄、監督は青柳信雄、榎本健一主演になる娛樂作品のエノケン物

兩國の見世物小屋へ捕手に追はれた娘が逃げ込んで來た。出刄投げ師の三吉の父親が侍に殺されてしまふ。孤兒になつた三吉を引取つた魚屋金太（榎本健一）は仲の木長屋の住人、彼は近頃長屋に來たおふさ孤娘のため仕事も投げだして親切、ところが好きなおふさは盲目娘、見えなくなつたのは、江戸へ出る途中に侍に父を殺され、有り金をとられびつくりしてつぶれたといふ、三吉の仇の例の侍がおふさの仇でもあると知れ長屋總動員で惡者を痛めてめでたく終る——所詮はエノケンあつての面白味で先づ筋立からして全然語るに當らない、それほどエノケンの獨擅的な獨壇場を狙つてゐる。流石に時局柄、いつものやうに馬鹿げた惡ふざけを演出も脚本も許してはない、その代用でもあるまいが、要所々々は底を割らない程度のギャグで固め、次々と笑ひを連續させてゐる。新生面を開くとまでは行かないまでも、この分ならあきらめられないでもすむ（一時間十分、若草上映中）

大川武司氏洋畫個人展　あすから和信

十二日から十六日まで和信七階畫廊で大川武司氏の洋畫個人展が開かれるが、內地及び朝鮮における寫生合せての出陳は三十二點に及ぶ筈である

大川氏は東京美術學校教授南薰造氏の門下としてその後材を謳はれ、卒業以來は帝展や東光會主催美術展覽會などにその作品を發表し淸新で溌剌たる作風を以て知られてゐる人である

學藝だより

◇文聯春季總會　四月十五日午前十時から擧行

春愁隨筆【2】　雲雀の子　今井達夫

雲雀を捕へてはいけないといふことを、私たちは知らなかつた。私たちは小川で鮒を釣るのと同じ氣持で、雲雀の子をとらへたかつたのだ。

けれども、雲雀の子は鮒などとはちがつて、私たちに靈貴感を與へた。同じ鳥でも、雀などとはまるで形がちがつてゐた。雀は身近かにゐて珍らしくなかつたのであらう。それにくらべると雲雀は早春になつて突然姿をあらはすことが新鮮感を與へたのであらう。また、青空に高く舞ひ昇る姿にも魅力があつたにちがひない。そして

それに加へて、雲雀の子がきはめてひよわで育ちにくいことも、一種の高貴感を與へてゐたやうに思ひ出す。

それは、育ちにくいといふよりは、私たちの手では決して育たなかつたのだ。あらゆる知識を動員して、巣箱をつくり、餌をつくつて飼つても、二、三日のうちには、冷たく硬ばつてしまふのである。その口惜しさといつたらないのだが、これでは話が前後する。先づ巣を發見する有樣を書かなければならない。

私は仲間たちと一緒に巣を發見して離れを分けることを嫌つて、よく一人で麥畑の縁に立つた。さういふ時、不意に身近い場所から雲雀が飛び立つたりすると、私の胸ははげしい鼓動を打つて、目が眩みさうになる。そして靜かに麥をかきわけて何列も探して行くと、もはや穗を出しはじめた麥株の根元に土の色と見紛ふ小さな巣を發見するのである。しかし、その巣は大抵まだ卵は産んでゐない。小さな卵殼のある卵が靜かに眠つてゐるのである。

私は警戒しながら覗き込む。なぜなら親雲雀にみつかれば巣が移動してしまふと信じてゐたし、かすかな變化を殘しても怖れられるであらうと怖れてゐたのだ。雛でさへ手に負へないのだから、卵では手のつけやうがない。私はそれが孵るまで待たなければならないのである。

それからの毎日は、私を熱病にした。睡夜にゐる時も授業にゐる時も、鮮かにその巣の景色が目に浮かんで來るのである。そして毎日一度、異狀はないかと視察に行くのであつた。いつ孵るかわからないといふ期待もあつたが、誰かほかの者に發見されやしないかといふ心配もあるのだ。しかし、慶いも見に行きたいのを我慢して一度に限つたのは、やはり、親雲雀に感づかれることを怖れたためであつた。

やがて、ある日、まばらに生毛の生えた雛を發見すると、私はドキリと立ちすくむ。雛は互ひに寄り合つて眠つてゐることもあるし、さき上らない體にはすこし首擡げた頭を懸命に持ち上げて、口を開けて嗤いてゐたりする。

それからの數日かは、私の熱病をもつとはげしくしてしまふのであつた。ある程度まで育たないうちに持つて歸れば、育てる自信がない。さうかといつて、あまり待つてゐると巣が空になつてしまふのだ。嚴密[?]てゐることに失敗してしまふも、今度こそといふ慾があるので、雛期間と時間を爭つてゐるやうなものであつた。しかし、大抵は不安になつて、考へてゐたよりもずつと早く巣ごと持つて來てしまふのである。それが失敗の理由を大きにするのであらうけれども。しかし、そつと麥の上に巣を上げた時の喜びは、いまだに忘れることができないくらゐ頭著[?]したものだつた。

京日歌壇　吉井勇選　朝鮮風物・生活・事變雜詠

思北　廣田伊呂子

この日頃とみに覺えし朝鮮語あまたはさみてものがたる吾子

ふるさとの子等と同じき遊戲持ちてあそべり夕燒けのみち

仁川　砂田又一

率轄[?]の蕃代を友に書きつゝも何とはなしに心淋しも

弟の病は篤しもどかしき列車の窓に雨降りしきる

京城　安藤ふみ

白菊を活けて友待つ事務室の朝の空氣は淸しかりけり

わだこのむ李朝の壺に水仙を活けてよひの心和めり

京城　岬　正美

冬の朝[?]ひと時を机にさせる陽を眺めゐぬ

敎室の片隅にある束ねたる竹刀にさせる冬日さびしも

慶南　土屋薫

ゐ並べる乙女等に對しいささかもはぢらひ知らず吾や老いにし

敎へ娘ら乙女にならべ寫眞とるたまゆらよろし一途なる顏

通口小　はちやこうへい

溜き日の牛市なれば山脇の白き河原に人多く見ゆ

國にゐて納豆嗜びし夢みたり旅にて病めば思ひ化しも

咸南　ひばり

病み弱り着ぶくれし身はことさらに起ち出のうとく部屋にこもれり

日の本の民と思へば病みつゝもこの世に生くる安らぎに居り

京城　市原　壽雄[?]

戰線へ送る慰問の品々を揃へてわれは心樂しも

戰線の友の便りは今日も來ず心急らだて待てる日々

春川　松岡　あや

初孫の夫の便りに俳句など書いてあるなり心足る朝

弟は友の出征うらやみて病の床に慰問文書く

京城　ますだかをる

悲しみの涙にあらず日本の男兒に生れし感激のそれ

いまぞ往く岩井部隊萬歲と咽喉も裂けよと叫び吶喊[?]

朝鮮生活・風物・事變詠（季節自由）毎月廿日締切・官製ハガキに一人一枚三首限り認め京城日報社學藝部『京日歌壇』あて

世直し公方【164】

小金井蘆洲【演】　香川芳彦【畫】

不思議な謎

闇みに思ふ越前守に突放され、愕然とした新八が、

『ハアー、相濟ひませぬか』

『申すまでもないことぢや。たとへ今では暇を出されたとは申せ、その方は以前白子屋の奉公人ではないか。假にも家來が主人を相手取つて訴へるとは不忠の沙汰、越前に於ては受付けられぬ』

『ハッ』

『然し白子屋の內情を見るに忍びず、巳之助の實家書寫屋の手代新八が、木綿屋を相手どつての訴へならば、町名主にでも受付け得さす、より此趣を辯へろよ』

と申されました。

『ハアーッ』

と頭を下げた新八の感激は如何ばかり、咸極泣つかりしてゐたが主人を相手の訴訟では、よしや勝公事になつても主家を訴へた罪は免れません。重ね重ね何のお咎めも受けずに濟みます。元より主家のために、命を投出してゐる新八ではありますが、何も求めて處罰になりたくはありません。お咎めを受けずに濟めば、それに越したことはない。越前守も一旦は新八の人物を見て、その心から一途に主家を思ふ至誠の程を見てとりましたゝめ、こんな恩義の人間が、たとへ勝公事になつても自分の身に咎の及ぶやうなことがあつては可哀想だといふところから、この通り願書を態と却下したのも越前守の仁情であります。新八は有難涙にむせんで引下り、早速願書を書き直して、唐金屋手代新八として出願いたしました。あらためて又お呼び出しになつて、

『新八、願ひの趣取上げ得さすぞ。追つて取調べる。先づそれまでは、上野淺草向島、或は王子飛鳥山、江戸の名所をゆるゆる見物して相待つがよい。その方は仕合せ者ぢやのう。ヘエ』

と下げられました。新八妙な顏をして下りながら、

『お取上げになつたのは有がたいが、妙な事を仰つしやつたぞ。御名奉行だと伺つたが、悠長なことを言つてゐなさる。私は主家のため、一時半刻を爭つてゐるのに、向島の、飛鳥山のと、私は江戸見物に來たのぢやアない。今日まで二十何日がかゝつてゐるが、どこ一つ見る氣にも成らないのに、氣樂なことを仰しやつたものだ』

ぼやきながら戻つて來ると大保屋の主人が、

『新八さんどうしました』

『喜んで下さい、今度はスラくと、お取上げになつたよ』

『そりやアよかつた。モウ大丈夫、新八さんお目出度う』

『イヤそれはいゝが、お奉行樣はのん氣なことを仰しやつた。一體何の謎でせうね』

聞くと大保屋の助右衛門、暫らく首をひねつてゐましたが、やがてポンと手をうつて、

『アゝ新八さん分りましたよ』

『どう分りました』

『調べ人は大阪でせう』

『さうです』

『百里からある所を、呼びよせたり調べたりするんだ。どうしても長い日がかゝります。兎角この公事訴訟といふものは、長引いて來るとその間に氣を焦つて、願人がきつと病氣にかゝるもので、願くすると肝腎の調べの時になつて、願ひ人の方が死んでしまつたり、中には狂人になる者などがある』

『へ、エー』

『そこで越前守樣が、この調べは長引くから、ぢれてはいかん、向島、飛鳥山、ゆるゆる見物するつもりで、氣永にまてと仰しやつたのでせう』

と說明をしたが、これも矢張り善行の仁情で、この間に越前守は木津屋の取調べに取りかゝりました。

大阪商船出帆　◇印貨客船　▲印貨物船

◇北鮮門司阪神行　慶興丸　四月二十日　慶興丸　五月二日　淸津正午發雄基前日發　下關翌々日午前着

◇北鮮より濠洲行　河南丸　四月十九日淸津發　淸津、雄基、城津、興南、博多　長崎、鹿兒島、雄基、高雄

▲北鮮より京濱行　月一回

▲城津より阪神行　月二回

▲西鮮各港より京濱行　月二回

▲仁川南浦より阪神行　月六回

▲南鮮より阪神行　月六回

▲釜山馬山より阪神行　月五回

右定期船の外臨時船多數あり

◇釜山より甲谷陀行　はんぶるぐ丸　四月十七日釜山發　長崎、新嘉坡、ペラワンテリ、彼南、蘭貢、甲谷陀

◇釜山より紐育行　山陽丸　四月十七日釜山發　東山丸　五月十一日釜山發　內地各港、ロスアンゼルス、クリストバル、紐育

◇門司より基隆行　高砂丸　四月十五日　蓬萊丸　四月十九日

◇釜山より[?]行　めきしこ丸　四月九日釜山發　マニラ、セブ、ダバオ

京城府黃金町二丁目　大阪商船京城支店　電話本局(2)一〇三〇・一〇三一

近日來演　日本一の人氣女王　レヴューの明星　爽颯　水ノ江瀧子　待望　ターキー來る　春だ唄に踊りに音樂だ　ヴァラエティー　松竹少女歌劇の大スター　石上都　柳あや子　伊丹陽子　葉山喜子　浪路ひろみ　特別出演　天野喜久代　外三十餘名大擧來演　松竹少女歌劇ベストバンド演奏　晝夜二回公演　府民館

肉體爽快・元氣湧く　六一〇ハップ

東寶　京城映畫配給組合・主催　內外各社優秀劇映畫　コンクール　プログラム　入場料税共30セン　コドモ20セン　フランス映畫社　東寶文化劇場　電話本局三〇一四番

PROGRAM
14日☆曉に祈る（松竹）　ボッカチオ（東和商事）
15日☆氷上乱舞（フォックス）　小島の春（東寶）
16日☆土と兵隊（日活）　ポパイ漫畫（パラマウント）
17日☆マルコポーロの冒險（ユナイト）　母戀千鳥（新興）
18日☆大帝の密使（R・K・O）　十一人の顏（大都）

頭腦過勞者の必携藥！　ノーシン

咳にパラコミン散

特選中古修理靴　本品ハ中古ボックス靴に底及踵等附替完全修理を施した特製品です　最上級　金七圓八十錢　最優級　金五圓五十錢　短靴

實用新品紳士靴　ブタ甲皮製名代國手製　特價品　編上靴（アル型）金十一圓九十五錢　短靴（フレンチ型）金十一圓五十錢　御注文は送料共御並にて御願ひいたします　『代引』は中止になりました不良品交換返金自由　名古屋市東區深田町一丁目　キク屋通販部　振替名古屋三二〇〇三番

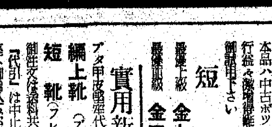

家用常備良藥　萬人油

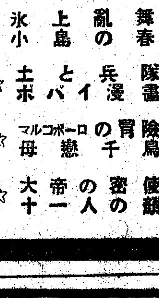

武田產婦人科病院　新學期始　四月・十月　武田產婆學講習所　京城府長谷川町（朝鮮銀行横）　醫學博士　武田正房　電話本局(2)四五番

好評・熱望に答へて二日間續映　13日迄　ゲイリイ・クーパー主演　オペラ・ハット　東和商事提供　最後の一兵まで　次週の映畫　上原謙・田中絹代主演　お絹と番頭　メトロ社特作　スパンキイ將軍　大陸劇場

化膿性　婦人科疾患に　アルバジル錠

4—(4'—アミノベンゾールスルフォンアミド)—ベンゾールスルフォンジメチールアミド

婦人科の代表的疾患たりし

產褥熱を始め、腎盂炎、膀胱炎、乳腺炎等の化膿性疾患は屡々長期に亘りて治癒を遷延し且惡寒戰慄の頻發、弛張熱の繼續、腰痛・筋肉痛の隨伴等顯著なる自覺症狀を伴ふのみならず、授乳禁止に依る新產兒の著しき衰弱に對する顧慮をも要求せられた爲、之が適切なる藥劑の出現は、醫家の負担を輕減する事大である

病原菌を直接に殺滅する……

高分子化學療法劑アルバジルの應用は、斯かる化膿性婦人科疾患の根源的治療を達成せしめ、自覺症狀を迅速に消失せしめ得る。即ちアルバジルは內服に依り、腸より直ちに血液に吸收せられ生体深部に於て、化膿性婦人科疾患の病原菌たる連鎖狀球菌・葡萄狀球菌・淋菌及び大腸菌等に對し、直接殺菌作用を營爲し、菌の殘存、增殖を完全に阻止する特長を有する。

產褥熱　腎盂炎　膀胱炎　尿道炎　子宮內膜炎　乳腺炎
扁桃腺炎　中耳炎　齒槽膿漏　蓄膿症　耳下腺炎　丹毒・膿瘍　トラホーム　盲腸炎　急性慢性淋疾　化膿症一般

包裝　二十錠・五十錠・百錠　全國藥店・百貨店に有　アルバジル文獻御申込次第進呈

製造發賣元　山之內藥品商會　東京市日本橋區小舟町二　大阪市東區高麗橋五　海外店—奉天・北京・廣東

A 194

鴨江の一部流筏 水電會社が買收

鴨綠江の流筏問題については去る日新義州で平北知事立會の下に關係業者、鴨綠江水電會社など當事者集合協議の結果下流業者は原則として上流業者（移轉する）として工場移轉に對する會社側の補償その他の一切の條件につき兩者間の諒解を見たが、當面流筏問題としては昨年の流筏狀態をみても水豐貯水池十九萬立方米中流筏萬立方米、下流新義州五十四萬立方米計萬立方米（會社側主張）で問題の數字は僅々三十五パーセントに過ぎぬ狀態に鑑し左記條件により一部原木流筏に對しては鴨江水電が買上げ以て業者側の未着荷による金融梗塞を緩和することになつた

一、水電會社は總督府の指定する一定地區（王子製紙を除く民間材）における木材を買收する
二、水電會社買上げの木材は官の指定に從ひ適價その他の指定地區で陸揚げすること
三、水電會社は本府又は道の指示なき限り流筏買取を拒否することを得ぬ
四、水電會社買取の木材處理については會社がこれを自營若しくは一定業者の調資としこれを拂下げる
五、會社買取以外の一部流筏は新義州へ流下せしむること

米産燐鑛石の對日輸出當分繼續

【東京電話】アメリカは三月廿四日以降燐、鑛石の對日輸出に關し許可制を實施したがその後我國の出先商社三菱商事及びアメリカの燐、鑛石輸出組合がアメリカ政府と折衝した結果當分の間は燐、鑛石の日本向け輸出を許可することになつた旨三菱商事本社に入電があつた

朝鮮の木材統制 新年度より實施

木材の全面的統制を期するため設立される朝鮮木材統制會社の創立案は農林局の成案を得たので目下關係各局に農林局案を廻附審議中であるが、各局の審議終了を待つて關係局課長會議を開き遲くとも今月中には最終案を決定、今秋の新木材年度より新會社により統制を實施することゝなり、それまでに會社設立その他準備を完了することゝなつた

朝鮮罐詰水産組合 南洋向罐詰輸出量

朝鮮罐詰水産組合の取扱ひによる十五年度の水産罐詰直輸出（南洋向け）高はトマトサーヂン一萬四千九百五十箱、十六萬七千四百四十圓、ペッパーサーヂン一萬三千百箱、十三萬七千五百五十圓、計廿八萬五千箱、卅萬四千九百九十

けふの市況

株式 閑散乍ら 睨り

前場 刺戟材料に乏しく商內は閑散乍ら、概ね睨り歩調を示した。部分的には賣氣が見へるが、未だ軟派の利喰賣物による反動高に過ぎず、新規買物を誘ふまでには至らない。即ち新東は百十圓八十錢に寄付いてあと同値を安値に一圓二十錢の高値引けを告げ、新鐘八十五圓六十錢に保合、高周波は五十八圓四十錢と安値より早くも二圓方の反動高を演じた

後場 （模樣眺め）環境の模樣眺めに積極的な商內なく、賣いて新東は百十一圓卅錢と十錢高、新鐘八十五圓九十錢と變らず、高周波五十六圓七十錢と睨りを示した

短期新東大引

後場	値段	前日比較
東京	一一一、七	九高
大阪	一一一、四	七高
京城	一一一、三	七高

高周波策動賣

高周波は內地有力筋及び北陸筋の手持ひ賣りにさきの六十四圓絡みの高値より、茲一兩日急落やゝ急となつて五十四圓臺の新安値を示現し、その値下りは實に十餘圓方の大幅である、現狀より推せば目先若干の反動高があるとしても、なほ賣拾れ一氣出直りは困難とする外ないが、世間に流布されてゐる賣材料を擧げれば左の如くである

一、會社の重役間の暗鬪が表面化し、事業が當初の豫定通り進捗せぬこと
一、前期までは低廉な鑛石の貯藏が豐富であつたゝめ相當年の利益を計上することが可能であつたが、今期よりは原鑛石高によつて採算が窮屈となり、自然大幅の利益計上が困難となつたこと
一、當社は機械製作の一貫作業を新規に計畫中であつたが、當局が容認するところとならず、新規計畫は中斷のやむなきに至り事業的に見て前途不安を帶びて來たこと
一、右計畫挫折とゝもに今後は日鐵の一部たらしめ、さうなると從來のやうな利益計上は勿論困難で、著しく利益減少が見越されること
一、懸案の增資は申請したが、技術的缺陷を理由に不認可となつたこと
一、今期は二分乃至四分の大幅の再減配を餘儀なくされ、現行九分配當維持は困難となつたこと
一、重役の背任行爲及び重役が持株を賣逃げ、また銀行が持株を

め資材的に事業が行詰まること等々で實に枚擧に遑がない、右は全然根據のない所謂謀略なるデマ宣傳であることはいふまでもなく敢へて打消さうとしないが端的にいへば一部證券業者の株價を崩すための策動的暴露材料に過ぎない、これは恐らく今後の株價が事實を證明しやう、現在內鮮を通じての同株の賣越數は實に十二、三萬株の多量に上つてゐるが、この空賣筋の買埋めを豫想し、また當社の實勢を考慮すれば昨今の株價は確かに行過ぎた相場であり、最早下値は豫想出來なくなつた

動機難に陷る

バルカン戰局は獨、伊樞軸國の勝利が既に見越され、平常化は愈よ近く、また松岡外相とモロトフ氏との日、ソ重要會談は今後の國際情勢の發展に鑑み、その意義は極めて重且つ大といはれて外交關係の動きが注目されてゐるが、何分にも國際關係となると材料が大き過ぎるため、消化困難となり、仕手は賣らず買はずで新東は百十圓臺を中心に保合つてゐるに過ぎない。目先はバルカン情勢が決定的となり、對米關係の動向が明確とならぬ限り本格的な保合脫れは困難であるが、先鞭株を筆頭に局重點株も一巡買込んでゐるので相場は何れかといへば下攤り氣味

バルカン戰局の進展とゝもにアメリカの動向が極めて注視されるが米の軍需工場罷業擴大は國論の不統一を暴露したもので不參戰機運が漸次濃化しつゝあるやうだ▲米政府はストライキ防止立法を急いでゐるが同案の成立は頗る困難視されるので恐らく迄參戰を回避しながら反樞軸國を積極的に援助するものと見られる▲國際情勢の緊迫化によつて一時は株を叩いた時もあつたが最近は國家の運命が若しも不幸にして擾亂の渦中に直面するやうなことがあつては財產などは何にもならない▲國家の運命と一緒になつて必ず國難克服國運興隆の一途を辿るものと見なければならぬ▲しかし未だ一部不純なる策動によつて株價の奧崩しが畫々あることは眞に憂慮に堪へない▲その最も近い例は高周波である▲ありと凡ゆることを誇張して株價を崩すことは一般の投資家を迷はしむるのみでなく深い

玉整理進む

日、ソ通商協定の成立が期待され、又バルカン戰線の急進展等もあるが、何分人氣が著しく底調となつてゐる折柄とて一向刺戟なく、總體に玉整理關係の軟調を呈し、殊に海運株は採算的に比較的割高となつてゐるので賣物多く、東洋汽船新一圓六十錢安を中心に新山一圓內外賣られた、これに反して鐵鋼株は最近賣られた擧句とて反撥的に大同鋼一圓十錢高、同新五十錢高、高周波九十錢高、以下何れも二三十錢方小締つた、其の他は紡績新一圓、三十錢安、新鐘、倉敷新、池貝鐵鋼、日本ニッケル、ビストン七十錢安をはじめ、總體に軟弱商狀を示した

製鐵一四圓四〇△西鮮化學一七圓五〇△大同產業二一圓〇〇△鮮銀新八二圓一〇△通工新二九圓八

生糸 押目買ひ 下支

【橫濱電話】前日強調の餘を受け外電はニューヨーク株式の反落にも拘らず期近定期糸は二、三仙方の反落を入れ目先筋はイースター連休控へ旁々現物商內が乏しく手詰め賣りから當限十四錢方軟化かれたが、長期物は存外押目買に止まり先限は十五圓十二錢から十五錢と三錢安に引けた

綿布 買氣擡頭 戻す

米棉八十九錢高、印棉六十二錢高をそれぞれ報じたので買氣再び擡頭し、當限五圓丁度と一錢五厘方先物五圓九十二錢五厘と三錢五厘方戻した、引際は實需筋の繫ぎ賣物に若干下押した

債券市況 底意氣丈

勸業及び復興は殆んど賣物なく、だ來月くじの七五回と六月くじの復興九回が各五錢高となつた、割引廿圓券は九回までの上位物が各三、三錢高の中に二回及び六回が共に五錢高となつてゐる、貯蓄債券では十五圓券が軒並み二、三錢安を示したが、六回だけは品薄傾向強く八錢高となつた、その他は大體保合ひである、尤もその後の東京相場は各券種一齊に四、五錢高を示してをり、底意氣丈である

實物取引 實物一巡

賣物は漸く一巡模樣となり部分的には買氣が見え內谷重寶株は物色され、銀行株が大體睨りを示し、運輸株も同步調であつた、主なる出來値左の如し

高周波五五圓四—五—六—六五—七—八—九—九五—八—七—六—七—八—六圓〇—五—一—二—二—五圓九—六圓一—二八
商銀一新三二圓〇△鮮證券金融四九圓〇△三菱重工七六圓五△日糖新六〇圓五△鮮織第二新一七圓五△小倉織糸五一、七

市俄古小麥況

（シカゴ十日同盟）最近相場が低落した結果、融資小麥の買戻しが少量となつたとの報を入れ、買込んでゐた製粉工場筋が買ひに物を出したので、市況引緩まつた尤も冬小麥の公報發表は市況閉散となり、料理場內が行はれてゐた

現株仲値（十一日正午調）

◇銀行株 鮮銀 [illegible] 殖銀 [illegible] 商銀 [illegible] 朝鮮信託 [illegible] 中央無盡 [illegible] …
◇電氣瓦斯 京電 [illegible] 西鮮電 [illegible] 南鮮電 [illegible] 北鮮電 [illegible] 朝送電 [illegible] 東邦電 [illegible] 日本電 [illegible] 東電 [illegible] 宇治電 [illegible] …
◇紡織 朝鮮紡 [illegible] 京城紡 [illegible] 日本紡 [illegible] 倉紡 [illegible] 東紡 [illegible] 日毛 [illegible] 鐘紡 [illegible] 日華紡 [illegible] …
◇鑛業石油 日產化 [illegible] 西鮮化 [illegible] 小林鑛 [illegible] 無煙炭 [illegible] 三陟 [illegible] 日マグネ [illegible] 朝鮮鑛 [illegible] 金剛鑛 [illegible] 高周波 [illegible] 朝機械 [illegible] 國產車 [illegible] 弘中 [illegible] 龍工作 [illegible] 三菱鑛 [illegible] 北隆炭 [illegible] 東邦炭 [illegible] 朝石油 [illegible] 朝鐵 [illegible] 日石 [illegible] 大連機 [illegible] 東亞工 [illegible] …
◇製紙パルプ 日立新 [illegible] 昭和飛 [illegible] 北鮮製紙 [illegible] 王子紙 [illegible] 日鐵パ [illegible] …
◇雜 草株 [illegible] 東亞興業 [illegible] 朝鮮水產 [illegible] 北支開發 [illegible] 沖電 [illegible] 拓殖 [illegible] 朝鮮拓 [illegible] 東拓 [illegible] 中支振興 [illegible] 北支 [illegible] 大同產業 [illegible] 小野田 [illegible] …

株式（十一日）

朝取短期

銘柄		寄付	大引	高値	安値
朝新	前・後	—	—	—	—
大新	前・後	—	—	—	—
東新	前・後	一一〇・八	[illegible]	[illegible]	一一〇・八
滿業	前・後	—	—	—	—
小鐵	前・後	—	—	—	—
鐘紡	前・後	—	—	—	—
同新	前・後	[illegible]	[illegible]	[illegible]	[illegible]
滿取	前・後	—	—	—	—
弘中	前・後	—	—	—	—
高周波	前・後	[illegible]	[illegible]	[illegible]	[illegible]
商船新	前・後	—	—	—	—
郵船新	前・後	—	—	—	—
マグネ	前・後	—	—	—	—

朝取算定と日歩

銘柄	算定	日歩	引
朝新	五五・〇〇	六	一五〇枚
大新	五四・〇〇	一〇	一六〇
東新	一一一・〇〇	五九	一五一〇
鐘紡	一二一・〇〇	四五	九〇
同新	八七・〇〇	二六	一〇〇〇
マグネ	四五・四〇	三	一五〇
滿業	六二・〇〇	一九	七〇
弘中	四八・〇〇	逆一三	不三〇
高周波	五七・〇〇	一四	一〇五〇

朝取短期建玉表

銘柄	賣方	買方	建玉數
朝新	四	四	一〇〇〇
大新	—	—	—
東新	[illegible]	[illegible]	[illegible]
鐘紡	[illegible]	[illegible]	[illegible]
同新	[illegible]	[illegible]	[illegible]
滿業	一	一	[illegible]
高周波	[illegible]	[illegible]	[illegible]
弘中	[illegible]	[illegible]	[illegible]
短期	[illegible]枚累計	[illegible]枚	

大株長期

銘柄	前寄	前引	後寄	後引
東株	—	—	—	—
東新	一一〇・八	一一〇・四	一一一・〇	一一一・〇
鐘紡	—	—	[illegible]	[illegible]
鐘新	—	[illegible]	[illegible]	[illegible]
大株	[illegible]	[illegible]	—	[illegible]
大新	[illegible]	[illegible]	[illegible]	[illegible]
滿業	—	—	—	[illegible]
郵船	—	—	—	[illegible]
同新	[illegible]	[illegible]	[illegible]	[illegible]

大株短期

銘柄		寄付	大引	高値	安値
大新	前・後	[illegible]	[illegible]	[illegible]	[illegible]
鐘新	前・後	[illegible]	[illegible]	[illegible]	[illegible]
鐘紡	前・後	[illegible]	[illegible]	[illegible]	[illegible]
日糖	前・後	[illegible]	[illegible]	[illegible]	[illegible]
曹達	前・後	[illegible]	[illegible]	[illegible]	[illegible]
東新	前・後	[illegible]	[illegible]	[illegible]	[illegible]
帝人	前・後	[illegible]	[illegible]	[illegible]	[illegible]
郵船	前・後	[illegible]	[illegible]	[illegible]	[illegible]
商船	前・後	[illegible]	[illegible]	[illegible]	[illegible]
滿業	前・後	[illegible]	[illegible]	[illegible]	[illegible]
日立	前・後	[illegible]	[illegible]	[illegible]	[illegible]
日產	前・後	[illegible]	[illegible]	[illegible]	[illegible]

大株短期喰合

銘柄	賣	買	取組高
東新	[illegible]	[illegible]	[illegible]
大新	[illegible]	[illegible]	[illegible]

東株長期

銘柄	前寄	前引	後寄	後引
倉紡	—	—	—	—
鐘紡	[illegible]	[illegible]	[illegible]	[illegible]
同新	[illegible]	[illegible]	[illegible]	[illegible]
東新	[illegible]	[illegible]	[illegible]	[illegible]
三菱重	[illegible]	[illegible]	[illegible]	[illegible]

東株短期

銘柄		寄付	大引	高値	安値
東新	前・後	[illegible]	[illegible]	[illegible]	[illegible]
大新	前・後	[illegible]	[illegible]	[illegible]	[illegible]
鐘紡	前・後	[illegible]	[illegible]	[illegible]	[illegible]
同新	前・後	[illegible]	[illegible]	[illegible]	[illegible]
新帝人	前・後	[illegible]	[illegible]	[illegible]	[illegible]
曹達	前・後	[illegible]	[illegible]	[illegible]	[illegible]
日產	前・後	[illegible]	[illegible]	[illegible]	[illegible]
滿業	前・後	[illegible]	[illegible]	[illegible]	[illegible]
郵船	前・後	[illegible]	[illegible]	[illegible]	[illegible]
同新	前・後	[illegible]	[illegible]	[illegible]	[illegible]
エラサ	前・後	[illegible]	[illegible]	[illegible]	[illegible]
日石	前・後	[illegible]	[illegible]	[illegible]	[illegible]
水產	前・後	[illegible]	[illegible]	[illegible]	[illegible]

東京短期喰合

銘柄	賣	買	取組高
東新	[illegible]	[illegible]	[illegible]
滿業	[illegible]	[illegible]	[illegible]

塩水 前・後 [illegible]　日立 前・後 [illegible]　鋼管 前・後 [illegible]

東京現株

鮮銀	[illegible]	朝紡	[illegible]
同新	[illegible]	王子紙	[illegible]
東拓	[illegible]	鐘紡	[illegible]
滿鐵	[illegible]	郵船	[illegible]
殖銀	[illegible]	同新	[illegible]
同新	[illegible]	東亞煙	[illegible]
富士紡	[illegible]	東株	[illegible]
鋼管	[illegible]	東新	[illegible]
日鑛	[illegible]	日石	[illegible]

商品（十一日）

△大阪棉花 前場當限 寄 [illegible] 引 [illegible]　先限 [illegible]　後場當限 [illegible]　先限 [illegible]
△大阪綿布 前場當限 [illegible]　先限 [illegible]　後場當限 [illegible]　先限 [illegible]
△橫濱生糸 前場四限 一節寄 [illegible] 二節引 [illegible]　五限 [illegible]

▲現物莫儀等 一節寄 二節引 六限 [illegible] 七限 [illegible] 八限 [illegible] 九限 [illegible]
後場四限 [illegible] 五限 [illegible] 六限 [illegible] 七限 [illegible] 八限 [illegible] 九限 [illegible]

外電（十日）

倫敦金塊 [illegible]　倫敦銀塊 [illegible]　米棉 [illegible]　印棉 [illegible]　スチール株 [illegible]　アナコンダ株 [illegible]　日米爲替 [illegible]　英米爲替 [illegible]

東京ゴール 翌日拂 [illegible]　無條件 [illegible]　普通 [illegible]

鮮銀（十一日）

田銀狀況（十日）
發行高 [illegible]　預金高 [illegible]　貸出高 [illegible]
鮮銀現況（十日）
發行高 [illegible]

本社特選 花形十人拔大碁戰

第九回 中村四段三連勝四局目

持時間各十時間 消費時間 白…分 黑…分 一分以内切捨

五段 福田正義
四段 中村勇太郎（先番 相手出 二目込）

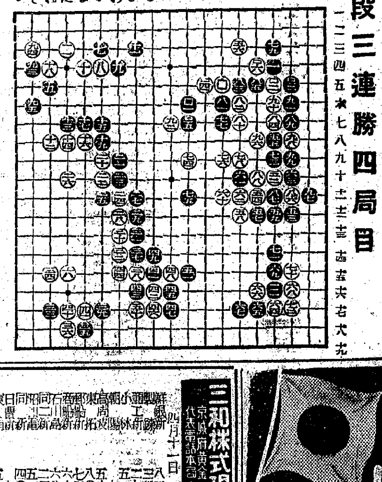

黑模樣烏有に歸す

評解 七段 林有太郎

◇中央の白と五六の二子を連絡させては絕ひであるから、黑七七と打つて攻めたのはこの一手と云つても良い。白七八も當然、續く黑七九のシマリは、白から「にノ二」にハシつて根據を得られるのを防いだのである。白八十以下黑八五となつた時、白八六のツリ込みは當ぶべき手である。

（解說）白八六の着意は黑八七とキラして白八八とツグ調子を得、且に白八六で八は岡が拔けてゐる一次いで黑八九、九一と收タつて右邊を確保すれば、白は「ほノ八」に打つて、黑「ろノ十一」白「ほノ六」と同時で生きる事が出來る。これはつまり白八六の働きである。されば左つて黑八九で「はノ九」に堅くツギ、前述白の活きる手を防いで見た處で、とても白九六以下の手段は

の白は到底取れる石ではない。それを無理に取りに行くよりは、黑八九、九一とワタつて右邊を確保するのが得策である事は申す迄もない。

（講評）白九二と打つた時、黑が左上隅に對して九三、九五とハネツイだのは、大變な奇道であつたこれが爲白から九六乃至百六と打たれて黑八三、八五の二子を制取され、一瞬にして上邊の黑模樣は烏有に歸して了つた。これが黑の致命的打擊であることは、いふ迄もない。何を措いても黑九三で「はノ一」に守らねばならぬ處である。更も角黑九三、九五のハネツギは大變な奇道であつた。

◇黑は九三のハネツギは當然先手に利くものと早合點したのではないだらうか、それにしても痛烈であつた。白百六と鋏ツイで黑が「へノ四」にアテ、て逃げる手のないことは參考圖に示す如くである。白が手拔きした左上隅はどうなるか、これは棋譜の進行に從つて說明する事にする。

新刊紹介

▲茶の花咲く丘（篠原映子著）うら若い二十三歲の青春に散なく散つた著者の眞摯なる遺稿集である廿歲前後の少女のものとは信ぜられぬ程、魂の叫び、人生觀の手堅さ、內省の嚴烈深刻さが底深く流れてゐる、人格研究の資料として一讀を要む（一圓六十錢・東京、京橋・銀座二丁目、第一公論社）

▲歌道日本短歌誌（四月號）（四十錢・東京・豐島・池袋一丁目、日本皇道歌會）

▲室伏高信選集 內容は『青年の書』と『新詩論語』から成つてゐる、後者は五年前、既に刊行されたものであり、後者は前者の續篇をなした嚴しい批評をなしたものである（一圓九十錢、東京、小石川、小日向台町、潮文閣）

▲戀ならぬ白衣（石原廣文著）殉國思想『戀ならぬ白衣』は、惡疫と鬪ひ罹患と寝藥のうちに雄々しくも戰つた日本赤十字社救護班の純潔の歷史である。銃後の若き女性に必讀すべき良書である（一圓五十錢、送料十二錢、東京、小石川、水道端、文明社）

▲パイプラウの喝水（北園克衞著）內容は詩論を主とし、隨筆其他小論を附加へてゐる。細別するとエッセイ二十四篇、パンセ十篇であるが、著者の現代詩に對する指示なき評論を熱烈に敍述されて文化人向きの良書である（三圓、東京、京橋・築地、昭森社）

▲朝鮮時局物價販賣價格表（日本織物新聞社刊）全朝鮮の物品販賣價格に關する……一般の資料として推薦する（八十錢、大阪・西・阿波座南通、日本織物新聞社）

▲夢を卷く（ヒュー・レッドウッド著彩村一枝譯）原著は月刊ニュース・クロニクルに連載して喝采を得た信仰的隨想文の集成書である。或る意味においてこの譯本は現下非常時日本の要望に副ふところが多い（東京・神田・錦町・藤業ビル內、德安堂書房）

▲最近罪物語—檢察—（帷瀨正雄著）各新聞を賑はした各事件中特に一般人に未だ知られてゐないものを載せてゐる。犯罪の表裏を巧みに描み、しかも捕物に見える陰影がなく、一々たる事件を興へる。好箇の讀物としてお奬めしたい（一圓三十錢、東京・牛込・早稻田町、人文書）

▲東亞商工經濟（四月號）（四十錢、大連・敷島町・大連商工會議所）

▲『生長の家』を裁く（野依秀市著）谷口雅春氏の主宰する宗教『生長の家』を解剖したもので、宗教・思想界に深刻なショックを與へる（一圓二十錢、東京、芝・芝公園、秀文閣書房）

▲國民總力（四月號）最近本誌の內容は非常に充實して來た。『我が國風』南次郎、『聖淸高く深し』川岸文三郎、『日本の國風』御手洗辰雄・小磯、『人間南大將』古庄西郎等が讀める（十錢、京城府米倉町、國民總力朝鮮聯盟）

▲警民教育（三月號）（四十錢、京城・黃金町・京城師範附屬小學校內、國民教育研究會）

▲科學知識（四月號）戰爭と兵器の地政學、科學教育の新編成、性の文化と醫學。（八十錢、東京・神田、錦町、科學知識普及會）

▲創造（四月號）地中海の制覇戰（特輯）戰く馬來・蘭印・濠洲・戰爭（特輯）米英の根據地、其他（五十錢）東京・神田・淡路町・創造社

▲改造（四月增刊號）日本再革新の見通し、魂と血と歷史のために（評論）、小說陣、其他。（一圓、東京・芝・新橋七丁目・改造社）

▲吾心（四九三號）短歌、俳句、文藝、隨筆、創作、其他（三十錢、京城府東大門通朝鮮總督府鐵道局內、吾心會）

▲朝鮮鐵道協會誌（三月號）「輕鐵鐵道の價値に就いて」小坂宗伍（一圓、京城府東大門通朝鮮鐵道協會）

▲新文化（四月號）日本文化の創造、日本文化の指針、國防文化と國民娯樂、アンドレ・モオロアの分裂せる國家は其他（三十錢、東京・麴町、六番町、實業之日本社）

▲朝鮮と建築（三月號）防火建築とセメント防水に就て「淺海碧吉郎」（七十五錢、京城府黃金町二丁目、朝鮮建築會）

▲大陸研究（三月號）（四十錢、東京・麴町區本田立石町、大陸研究社）

▲文藝情報（四月上旬號）文學における新論性と架空性、美と日本文學、マラルメ、其他。（二十五錢、東京小石川林町、櫻華社出版社）

▲世界週刊（四月號）獨の東方攻勢とアッシュ東亞、羅馬進軍、村長制度研究、米國は五ヶ年遲れてゐる、その他（卅五錢、東京・麴町・六番町、日本青年外交協會）

▲新東方—支那語—（第二卷第一號）中國之道德政治論、中國歷代（新東方雜誌社）

▲市政公報—支那語—（第一期）（大洋三角、上海市政秘書處）

▲旅行（四月號）戰爭と思想、世界の現段階の基本分析、半島新思潮人の主張、愛國の問題、其他（五十錢、京城・初音町・綠旗聯盟）

▲局友（四月號）（鮮鐵版）國府西北朝鮮同業公に通進する西北朝鮮從業員の實例報告と激勵を兼ねてゐる。現地報告、座談會、シナリオ等（十錢、京城…、朝鮮總督府遞信局、局友會）

▲朝鮮行政（三月號）財界と官界新體制、時局下の人事管理（五十錢・京城太平通朝鮮行政學會）

▲朝鮮遞信（三月號）（五十錢・京城光化門通遞信協會）

▲鑛業評論（四月號）探鑛獎勵と鑛山發務、朝鮮鑛業、日本產金十五年度事業槪況、其他（七十錢、東京・麴町・內幸町、鑛業之日本社）

本日將棋休戰

藤本ビルブローカー證券 京城支店 黃金町

京城府元町一丁目 平岡內科醫院 電話龍山二一五一番

タムシ液 無刺戟で殺菌力が強い 少量の塗布でかゆみを快く止め、患部を縮め治りが早く小兒にも安全！ たむし・水虫・皮膚病に 定價 三十五錢 六十錢 丹平商會

朝鮮取引所 證券取引員 二田原秋三郎商店 京城府黃金町二丁目一九九

本日ノ動キ 大原證券會社 京城府明治町二丁目

三和株式現物店 京城府黃金町二丁目

朝鮮證券取引所最古の老舖 白井友之助商店 證券投資 銃後の報國

東亞證券 短期部 現物部

有價證券現物賣買 山本源作商店 京城府明治町一丁目 朝取一般取引員

最高級ビタミンA.D ビタドール 單位確實・安價・…

擧つて健康へ 呼吸器病の予防に 姙婦産婦の栄養促進に 第二の國民 小兒の体質強化に 視力保持强化に

カール、ツアイス分光寫眞器にて品質を確定せる信用ある本品を愛用あれ。事務家も、工場員も、小兒も、……

一球中ビタミン含有 ビタミンA、五、〇〇〇國際單位 D、一、〇〇〇國際單位
定價 五百粒入 十圓也 百粒入 二圓二十錢也
大人一日 二—四粒 小人一日 一—二粒
製造發賣元 株式會社 林兼商店製藥工場 東京市京橋區月島東河岸三丁目
總代理店 株式會社 塩野義商店 本社 大阪市東區道修町三丁目 出張所 京城府黃金町二丁目

映畫・演藝

朝日座 四月九日より 女流浪曲競演大會 岡本小仙 岡本小春 女山之 女岩 近江小… 旭 …

浪花館 東寶映畫 十日より十五日まで 東寶映畫大作 姑娘の凱歌 山根壽子 主演 コロムビア映畫大作 コンドル ジーン・アーサー ケイリイ・グラント 主演

大陸劇場 大劇の名畫祭好評十三日迄 最後の一兵まで 12,01 2,15 6,3 オペラハット 1,23 4,38 7,58

城（城寶劇場） 四日ヨリ 文化ニュース 12,01 2,25 4,55 7,20 漫論 シーホーク

若草劇場 東寶 四月十日よりの上映時間表 日本ニュース・文化映畫 12,00 3,06 6,23 スパイは暗躍する 12,22 3,28 6,45 エノケンの金太賣出す 1,43 4,50 8,06

明治座 四月七日より上映時間表 文化映畫 12,11 2,29 4,37 7,00 思ひ出のワルツ 12,47 3,07 5,23 4

京龍館 十二日—十六日まで 日本ニュース 文化映畫 12,05 3,15 6,35 節約夫人 12,30 3,40 7,05 荒木又右衞門 1,25 4,35 7,55

京日文化映畫劇場 十日ヨリ十六日マデ 平日正午・日曜祭日午前九時半開映 1 アサヒホームグラフ 2 滿鐵ポペイの張切し 3 觀光映畫「二湖の沿岸」 4 海外ニュース廿七 5 壯快な鋼の同時錄音 6 滿鐵ペテーの孤軍奮鬪 7 小型機操縱者解說 8 日本ニュース最新號 鋼（タイプ…）網 僕達の鐵道

喜樂館 日活 十二日より 地上天國 12,00 2,57 6,03 ニュース 1,21 41,7 6,24 荒獅子 1,41 4,42 7,49

東寶文劇 九日より文劇第2回名畫祭日曜は午前十時開映 ニュース 文化映畫 12,00 3,13 6,20 湖の乙女 12,20 3,30 6,40 まで 日ぐ家 1,35 4,45 7,5

京劇 新生の歌 鐵火くるま

和信映畫館 十一日より十七日まで 長篇名畫週間 平日は正午十二時一分より 日曜、祭日ハ午前十時半より 1 日本ニュース 2 コロムビア社 スポーツ映畫 普天ヨット競技 3 メトロ社特作 猛獸映畫 ターザンの再現（全八卷）